CALVINIST CONTACT

DUTCH-CANADIAN CHRISTIAN WEEKLY

"I know thy works, that thou hast a name that thou livest, and art dead." Rev. 3 : 1c

JAN. 16th., 1959 - No. 379 - 10 PAGES • P.O. BOX 312, ST. B, HAMILTON, ONT.

14th YEAR of PUBLICATION
Authorized as Second Class Mail.
Post office Department, Ottawa, Ontario

EEN FEESTDAG

Het conflict om de Canadese Zondag (zie pag. 3) kan in een paar woorden worden omschreven: "A holiday or a holy day". Aan de ene kant is er de toenemende massa, die van de Zondag een wekelijkse holiday wil maken; een vacantiedag waarop men niet behoeft te werken en die gebruikt kan worden om te doen waar men zin in heeft. Men repareert en poetst zijn auto, men timmert of tuiniert en men wil ook genieten van alle moderne mogelijkheden van sport en ontspanning. Het is begrijpelijk, dat deze mensen de Zondagswetgeving alleen zien als een hinderlijke erfenis van voorbije tijden.

Aan de andere kant wordt er naast vele goede motieven een schijnheiligheid waargenomen, die prikkelend werkt. De indruk wordt gewekt dat de Lord's Day Alliance bestaat uit een aantal "zuurpruimen" die een mens zijn recht op gezonde ontspanning niet gunnen. Zodra een mogelijkheid van ontspanning of vermaak op Zondag wordt gevonden, is de Alliance erbij om een rechtzaak te beginnen. De politie doet in zo'n geval haar plicht met kennelijke tegenzin, de rechter geeft een belachelijk lage boete, de kranten laten in hun verslagen doorschemeren, dat de Lord's Day Alliance weer eens echt farizeïstisch is opgetreden en zo is het einde van de zaak meestal erger dan het begin. Voor het oog der mensen gaat de Alliance rustig verder met niets doen, totdat een nieuwe vlieg in haar web terecht komt.

Zo groeit de gedachte, dat het slechts een groep wereldvreemde dominees met lange gezichten is, die gebruik makend van een oude wet, alle andere mensen de "fun" ontneemt. Een verhaal van dominee Wilkinson van de United Church te Haileybury komt goed in deze kraam te pas. Van hem werd vorig jaar October in de kranten verteld, dat hij had geprotesteerd tegen het leggen van een gaspijpleiding op Zondag. De politie gaf bevel het werk te stoppen, wat ook onmiddellijk gebeurde, maar later vertelde de mayor, dat op diezelfde Zondag in de kerk van Mr. Wilkinson een electricien had gewerkt in de basement-keuken om een verwarmingsapparaat te repareren, terwijl een groep dames in hetzelfde basement **tegen betaling** een diner aan het voorbereiden was voor een conventie van brandweerlieden, die de volgende dag gehouden zou worden. Zie je wel, zo juicht men, niets als schijnheiligheid.

* * *

En ook wij menen onze bedenkingen te moeten hebben tegen de houding van vele Christenen in dit land ten opzichte van de Zondag. Immers, men kan op biblicistische manier met de Bijbel omspringen en toch geen oog hebben voor het perspectief van de Bijbel; de verhouding Oud en Nieuw Testament en de allesbeheersende betekenis van het heilswerk van Christus. Hier willen we graag citeren, wat Ds. J. H. Velema in De Wekker (6 Dec. 1957) hierover zegt:

"Het is helaas een feit dat vele leden der N.T.-ische Kerk nog een Oud-Testamentische instelling hebben. Het gevolg is dat men òf van de Zondag wil terugkeren tot de Sabbath, van de eerste tot de zevende dag òf de Zondag onderhoudt op uiterst wettische wijze, zodat de Zondag de meest vervelende dag van de week wordt.

Op beide standpunten heeft men de zin van het Evangelie niet begrepen en de bedoeling van de dag des Heren misverstaan.

Het is de bedoeling van de Heere niet om de Zondag te isoleren van de overige zes werkdagen. Dan krijgen we een aparte Zondagsgodsdienst met al de gevolgen daarvan. Maar we vieren — het is een feest en geen kwelling — de Zondag om op de andere dagen de Heere des te beter te kunnen dienen. De Zondag geeft stimulansen voor de dagen die komen. Daarom beginnen we de week met de Zondag. Immers het heilswerk van Christus heeft deze radicale wending ten gevolge: we mogen uitgaan van de rust, die Hij heeft verworven. Onder het Oude Testament was het rithme: eerst werken, dan rusten; nu — sinds Christus op de eerste dag is opgestaan — eerst rusten, dan werken.

Daarom is er de N.T.-ische Kerk alles aan gelegen om de Zondag te onderhouden; niet alsof die dag in zichzelf heiliger is dan de andere dagen, maar omdat we in deze bedeling, waarin de gebrokenheid der zonde steeds weer schrijnt, de Zondag nodig hebben. Daarom dienen we op de bres te staan voor de Zondag als de dag des Heeren.

We zullen alles moeten doen om van de Zondag een feestdag te maken; de dag waarop we de Heere mogen — hoort u, **mogen** — dieren; de dag van het gezin en de gemeenschap. En — wie in z'n gezin met de Zondag geen raad weet, weet feitelijk met de dienst des Heeren geen raad in z'n leven. Als men de Zondag wil houden in de geest van "Raak niet, smaak niet en roer niet aan" komt men wel in het gezelschap van de Farizeeërs, maar niet in dat van Hem, Die deze dag heeft vrijgemaakt om Hem te dienen".

* * *

Een dergelijk reformatorisch geluid kent men nauwelijks meer in Canada. Geen holiday, maar ook geen holy day. De Zondag een feestdag, zonder wereldgelijkvormigheid en zonder schijnheiligheid, dat is een opgave waar ook wij nog niet mee klaar zijn. De mensen van de wereld moeten van ons op Zondag zeggen: Kijk, die mensen vieren feest vandaag!

Het is goed als wij onze buren kunnen bewegen op te houden met werken b.v. met een lawaaierige lawnmower op Zondag. Maar daar moet het niet bij blijven. Men moet niet alleen onze Zondagviering respecteren zoals men respect toont voor een begrafenis. Pas als men zich gaat afvragen hoe het komt dat wij elke week weer zo feestelijk en vreugdevol zijn, is er bewijs, dat onze Zondagviering een positief karakter heeft aangenomen.

Ad. O.

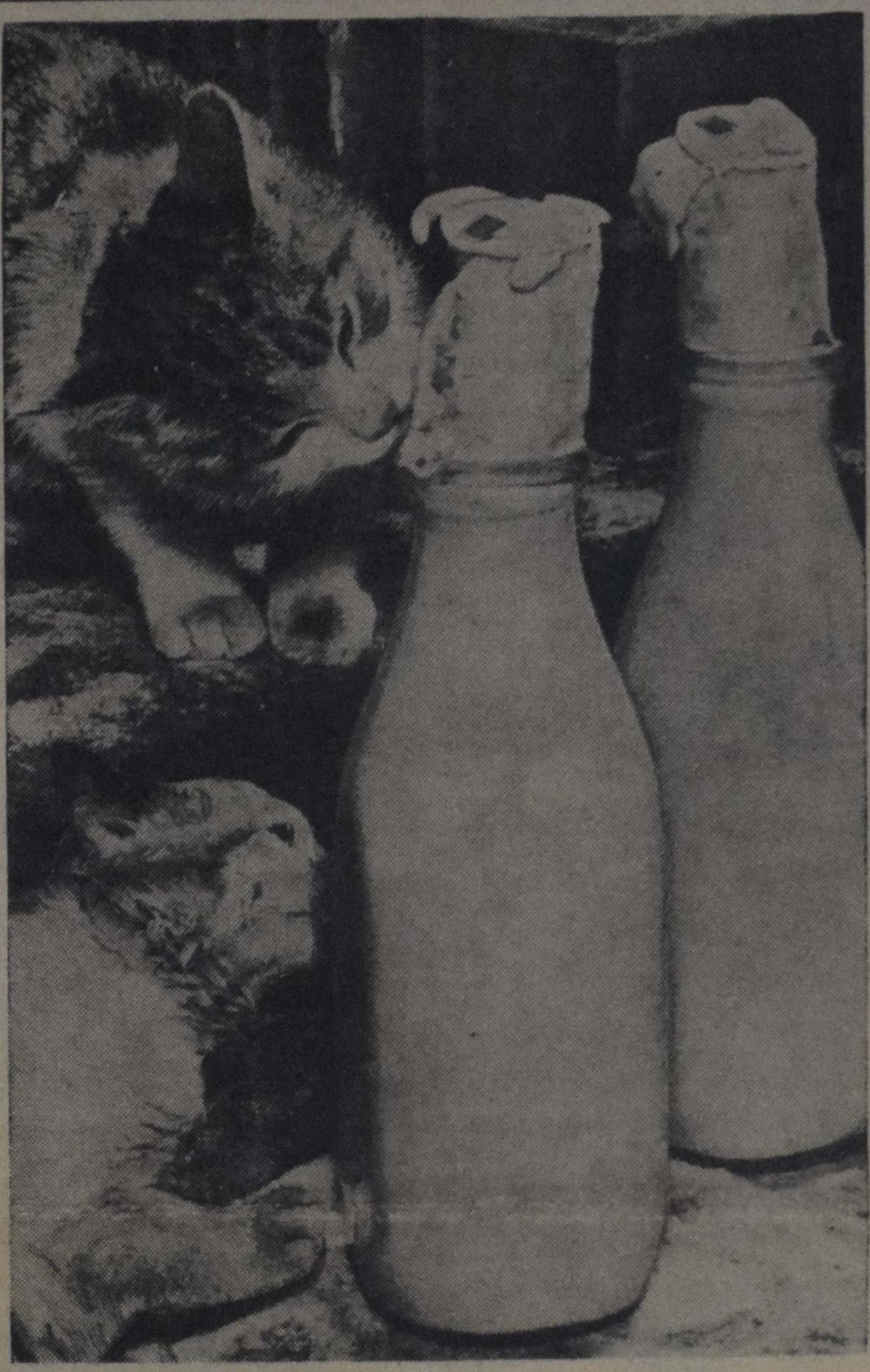

Het Engelse spreekwoord zegt: "It's an ill wind that blows no one good". De koude wind, waardoor de melk op de stoep bevroor, was in elk geval goed voor de katten, die er een koude neus voor over hebben om volop van gratis roomijs te genieten.

DE EUROPESE MARKT

Op 1 Januari heeft de Europese Economische Gemeenschap (E.E.G.) de eerste daadwerkelijke stap gedaan op de weg naar de verwezenlijking van de Euromarkt die Frankrijk, Duitsland, Italië en de Beneluxlanden tezamen hebben gevormd en die uiteindelijk zal moeten leiden tot een grotere stabiliteit alsmede een verbetering van de levensstandaard in deze landen.

De Euromarkt zal een realiteit zijn na afloop van de overgangsperiode in 1970 of uiterlijk 1973. Mensen, goederen en kapitalen zullen zich dan vrij bewegen over een gebied van 1.175.000 vierkante kilometer met een inwonertal van 175 miljoen.

De Euromarkt zal dan een economische eenheid zijn, die door een gemeenschappelijk buitentarief wordt omgeven en waarvan het potentieel slechts door dat van de Ver. Staten en de Sovjet-Unie wordt overtroffen.

Een geleidelijke afschaffing van de douanerechten tussen de lidstaten is van toepassing zowel op industriële als agrarische produkten. Het verdrag voorziet in een gezamenlijk landbouwbeleid van de lidstaten der gemeenschap.

De Europese Gemeenschap voor Atoomenergie (Euratom) zal eveneens een gemeenschappelijke markt op het gebied van de kernenergie openstellen, waarbij tussen de zes lidstaten de douanetarieven zullen worden afgeschaft voor reactoren, splijtstoffen en bepaalde grond- en andere stoffen die worden aangewend bij de bouw en het gebruik van atoominstallaties. De Euratom zal tezelfdertijd een gemeenschappelijk buitentarief voor deze produktie opstellen.

Gebedsgenezing of Suggestie ?

Over dit belangwekkende onderwerp, dat veler gedachten (en pen) bezig houdt, schrijft in ons volgend nummer Rev. Jac. Geuzebroek te Wellandport, die veel heeft nagedacht over de problemen van geloof en ziekte, vooral in de tijd dat hij als predikant verbonden was met de geestelijke verzorging in het Sanatorium te Appelscha (4½ jaar) en in zijn loopbaan als ziekenhuispredikant van de Gereformeerde Kerken te Amsterdam (6½ jaar).

1509 — 1959

EEN WOORD VAN CALVIJN:

"Christus zegt: Mijn dienaars kunnen geen wonden ontvangen, die Ik Zelf niet gevoel.

Ach, indien de gedachte ons beheerste, dat wij op Christus onze slagen richten, zo dikwijls wij ons er toe lenen, hen aan te vallen, die ook maar een vonkje godsvrucht in zich dragen, hoe zou deze gedachte niet de zaden van krakeel, hoe zou zij de opkomende gramschap uitdoven, hoeveel getwist zou zij voorkomen!"

(Uit de Voorrede van de Latijnse vertaling van zijn tweede Franse Catechismus.)

TORONTO (C.S.) — Eind December werd bekend gemaakt dat Groot-Britannië en negen West-Europese landen (Frankrijk, West-Duitsland, Italië Nederland, België, Denemarken, Noorwegen, Zweden en Luxemburg) hun deviezen restricties ophieven. In Canada werd deze bekendmaking eerst met vreugde begroet; het leek alsof er plotseling nieuwe markten voor onze producten opengesteld zouden worden, die tot nu toe (of tenminste sinds 1939) gesloten waren geweest aangezien de betreffende Europese regeringen hun kooplieden niet wilden of konden toestaan hun ponden, francs, marken of kronen vrijelijk uit te geven in de zogenaamde dollargebieden.

In Guelph, Ontario, zei Hon. George Drew, Canada's High Commissioner voor het Verenigd Koninkrijk, die aldaar met vacantie verbleef, dat dit besluit vergeleken kon worden met "een lamme die zijn krukken wegwerpt -- een teken van herstel". Hij voorzag "grote kansen" voor Canadese verkopers in Engeland en de Britse koloniën die tot de sterling landen behoren.

In theorie, en gezien vanuit een zuiver fiscaal standpunt had Mr. Drew gelijk. En wel mogen de Canadezen het als een aanmoediging zien dat zij hun uitgebreide reeks van producten nu kunnen aanbieden aan millioenen afnemers. Het is echter niet zo eenvoudig als het lijkt.

Wanneer men Engeland alleen beschouwt -- en Engeland is op één na onze beste klant -- betekent vrije inwisselbaarheid niet dat er geen moeilijkheden meer zijn voor de verkoop van Canadese grondstoffen, landbouwproducten of geproduceerde goederen aan de 50 millioen inwoners van dit land. Er bestaan nog steeds quota's voor hoeveelheden die geimporteerd mogen worden, evenals in de negen andere betrokken landen. Natuurlijk verwachten wij dat deze beperkingen langzamerhand opgeheven zullen worden, evenals enige maanden geleden door Engeland de importbeperkingen op zalm in blik, machines en krantenpapier uit Canada opgeheven werden. Er blijven echter nog andere moeilijkheden.

Er is een tweede zelfs belangrijker beschouwing: Canada verkoopt nog steeds meer aan bijna al haar afnemers dan zij van hen koopt. Wij verkochten in 1957 voor $737 millioen aan Engeland, maar kochten slechts voor $522 millioen; aan West-Duitsland verkochten wij voor $151 millioen en kochten slechts voor $97 millioen. Aan Italië en Frankrijk verkochten wij twee keer zoveel als wij kochten, aan Nederland drie keer zoveel en aan Noorwegen achttien maal zoveel.

Om een evenwicht te bereiken is er meer dan onbeperkte uitwisselbaarheid nodig. Canada zal meer goederen van haar afnemers moeten kopen. Wanneer we dit doen, kunnen we hopen en verwachten dat deze markten verder voor ons zullen opengaan en op hun beurt meer werk voor Canadezen zullen scheppen. Handel is een tweezijdige zaak, waar beide partijen voordeel van behoren te trekken.

Blijft op de hoogte van deviezenbepalingen

De gelijktijdige bekendmakingen van Groot Brittannië, West-Duitsland, Frankrijk, Italië, Nederland, Denemarken, Zweden, Noorwegen, België en Luxemburg dat de beperkingen op de convertabiliteit van hun valuta in Canadese (en V.S.) dollars worden opgeheven, betekent nog niet dat er aan alle beperkingen een eind gekomen is.

In Engeland bijvoorbeeld bestaat nog steeds bepalingen betreffende het maximale bedrag dat men in het buitenland kan investeren of als dividendgelden aan buitenlandse aandeelhouders kan uitkeren.

Het is zeer wel mogelijk dat dergelijke beperkingen eveneens bestaan in de negen Europese landen die deze bekendmaking deden. Hieruit volgt dat men er goed aan doet zich bij zijn bank op de hoogte te stellen welke bepalingen er bestaan indien men van plan is met deze gebieden zaken te doen.

Canadese Vliegende Schotel

Uit Toronto komt het bericht, dat de vliegende schotel, die op kosten van de Verenigde Staten bij de AVRO Aircraft Co. in Toronto in aanbouw is, met succes de eerste statische grondproeven heeft doorstaan. De vliegende schotel wordt onder bewaking van de Amerikaanse veiligheidsdienst gebouwd. Nadere details zijn dan ook niet bekend. Wel weet men, dat in het voorjaar van 1959 de eerste vliegproeven met de vliegende schotel zullen worden ondernomen.

JEUGD EN GEZAGSCRISIS

door Dave Valstar

In voorgaande artikelen hebben wij meermalen geschreven over de noodzaak van een sociologisch onderzoek van het Canadese leven. Thans zouden wij er op willen wijzen, dat zulk een studie ook onze eigen gemeenschap ten goede zou komen. Men kan zich in verband hiermede afvragen welke factoren ten grondslag liggen aan de veel voorkomende verwarring in onze gezinnen.

Vele ouders klagen, dat zij niet meer bij machte zijn hun kinderen te regeren en wijzen daarbij op het proces van verwereldlijking onder de jeugd. Weer anderen kunnen niet begrijpen waarom de jeugd zich verzet tegen alles wat naar Hollandse opvattingen zweemt.

Omdat er geen eenstemmigheid bestaat omtrent de oorzaak van dit euvel is er ook geen vaste gedragslijn waarlangs wij kunnen werken. Deze omstandigheid is niet bevorderlijk voor de ontwikkeling van een gezond jeugd- en gezinsleven. Wij verwachten van onze opgroeiende kinderen het pand der vaderen getrouw te bewaren, maar we blijven dikwijls in gebreke hun daarbij verstandig leiding te geven.

Daarom is het noodzakelijk geworden ons op dit punt te bezinnen, opdat wij leren zien dat de oorzaak van dit vraagstuk niet alleen op geestelijk doch ook op sociologisch terrein moet worden gezocht.

Ondanks alle verschil van mening zijn wij het er over eens dat het ouderlijk gezag aan betekenis heeft ingeboet. Voordat wij ons hierover beklagen en verwijten maken aan de hedendaagse jeugd, zullen wij wel moeten bedenken, dat zij in de miskenning van het gezag niet alleen staat. Hetzelfde verschijnsel nemen wij immers waar in de Canadese cultuur in haar verschillende uitingen. Op politiek en sociaal-economisch terrein wordt elke gebondenheid aan de Goddelijke ordinanties ontkend en heeft de mens zichzelf tot een wet gesteld.

Onze jeugd ontkomt niet aan de invloed hiervan en zulks teminder waar vele ouders door onkunde of gebrek aan belangstelling verzuimen hun kinderen te wijzen op de gevaren van de moderne cultuur, zoals die b.v. tot uiting komen in de verzakelijking van politiek en vakbeweging.

Men is er dus niet mee klaar de crisis van het gezag onder de jeugd zonder meer toe te schrijven aan de geest van verwereldlijking. Daarnaast zullen wij tot de erkenning komen dat onze jongeren naast de verkondiging van het Woord en de onderrichting in de Schriften training in het gezin en in de studiegroepen nodig hebben, opdat zij de geesten van deze eeuw leren beproeven.

★

De crisis van het gezag kan soms ook gedeeltelijk worden toegeschreven aan het functieverlies van het gezin. Het kan nodig zijn dat vader er spare-time jobs op nahoudt of dat moeder buitenshuis werkt. Niemand zal daarop zonder meer critiek mogen oefenen. Maar we mogen er elkaar wel aan herinneren, dat ook in dezen overmaat een desorganiserende invloed op het gezinsleven heeft en de secularisatie onder de jeugd bevordert.

Om onze jongeren te onderrichten in een sfeer van rust en veiligheid hebben wij tijd nodig. Daarom zullen wij er goed aan doen te bedenken, dat wij in onze gezinnen eerst het Koninkrijk van God zullen moeten zoeken en dat God machtig is ook in onze materiele noden te voorzien.

Tenslotte zullen wij niet mogen vergeten, dat onze jeugd dikwijls in twee werelden moet leven. Thuis overheersen immers in de meeste gevallen de Hollandse zeden en gewoonten, terwijl in school of op het werk de Canadese mentaliteit de boventoon voert. Het hangt niet alleen van de emotionele stabiliteit van onze jonge mensen af of zij tussen beide sferen in hun eigen weg zullen kunnen vinden. Ook de ouders zullen zich moeten realiseren, dat hierbij van hen een positieve bijdrage wordt gevraagd.

Dit betekent, dat wij ons zullen moeten beijveren de Canadese cultuur te bestuderen, opdat wij in staat zullen zijn de jeugd in haar motivering te verstaan en waar mogelijk te leiden.

Samenvattend mogen wij dus zeggen, dat het probleem van de jeugd zowel op het geestelijk als op het sociologisch vlak ligt en dat daarom een voorzichtige benadering van de moeilijkheden geboden is.

Het zij ons vergund onze gedachten in enkele conclusies neer te leggen.

I. De secularisatie onder onze jonge mensen, zoals die openbaar wordt in de miskenning van het ouderlijk gezag moet worden bestreden door de verkondiging van en onderrichting in de Schriften, alsmede door middel van bespreking van het terrein des levens in het gezin en in groepsverband, waarbij tegenover de eigenwettelijkheid van de moderne cultuur de autoriteit van Gods Woord moet worden gesteld.

II. Desorganisatie van het gezinsleven als gevolg van sparetime jobs en werkende moeders verdiept de crisis van het gezag en moet daarom indien maar enigszins mogelijk vermeden worden.

III. Het integratie-proces plaatst onze jongeren voor de opgave tussen de Hollandse en de Canadese sfeer in hun eigen weg te vinden, waarin zij alleen zullen slagen indien de ouderen bereid zijn door middel van studie van de Canadese cultuur hierbij leiding te geven.

OTTAWA-BORN PRINSES MARGRIET OF THE NETHERLANDS will be sixteen, next week. Her birthday is January 19th.

IMMIGRANTEN BLADEN VRAGEN OM MEDEWERKING

De Canadian Ethnic Press Club, een vereniging van uitgevers en redacteuren van immigrantenbladen, heeft een verzoekschrift gericht aan Prime Minister Diefenbaker, waarin gevraagd wordt om meer morele en daadwerkelijke steun en belangstelling voor deze bladen door de regeringslichamen. In 1956, toen Mr. Diefenbaker nog leider van de Oppositie was in het Canadese Parlement, hield hij een rede op 20 Juli, waarin hij zelf de toenmalige regering wees op de belangrijkheid van de immigrantenpers en een pleidooi hield voor meer medewerking van de regering aan deze bladen, onder meer door het verschaffen van een redelijk deel van de reclame die door overheidsinstellingen wordt gevoerd. Ook Minister Dave Fulton heeft als Minister van Immigration opmerkelijke dingen gezegd over de belangrijkheid van de immigrantenbladen voor de immigranten zowel als voor Canada als een natie.

Behalve om meer advertenties wordt door de Press Club ook gevraagd om speciale berichtgeving aangaande de regering en het parlement en om een illustratie-service. Eveneens wordt de behoefte uitgesproken aan meer praktische voorlichting in verschillende talen, zoals die door de overheidsorganen wordt verstrekt in Frans en Engels aangaande gezondheid, voeding, inkomstenbelasting enz. Tenslotte wordt er bij de regering op aangedrongen, zeer voorzichtig te zijn bij het beperken van de immigratie.

DUTCH BOOKSTORE
H. VAN PELT
25 Hiawatha St., - ST. THOMAS
Voor het Hollandse boek zijn wij het
VOORDELIGSTE ADRES
Vraagt onze lijsten!

DUXBURY
TRAVEL SERVICE
Agent: TCA, KLM, Holland-America Line, Europe-Canada Line
BRAMPTON, ONT.
25 Main St N. Phone GL 1-4280
Agent Canadian National Railways

H. KREEFT
Certified Public Accountant
Licensed Municipal Auditor
968 Exmouth Street,
ED 7-8559
SARNIA, ONTARIO

Houdt U van Moderne scandinavische dessins? Of voelt U meer voor de klassieke kleuren. U vindt in onze afdeling vloerbedekking juist datgene wat bij Uw smaak en meubelen past. Goed gekozen vloerbedekking geeft de "finishing touch" aan Uw woninginrichting. Wij geven U vrijblijvend deskundig advies.

De grootste keuze in Hollandse en Canadese Vloerbedekking vindt U bij

DE BOER'S
Furniture and Appliances

Kroon - Desso - Wilton - Boucle
Axminster - Broadloom - Jabo
Haarvelours - Cocos enz.

Afd. Vloerbedekking
52—54 Main St. South, WESTON
CH 1-1201

VOOR DE JONGEREN EN AL DE VERENIGINGEN
"Faith and its Problems"
by Dr. P. G. SCHROTENBOER
$ 1.65 (Korting bij meerdere copies)
(Voor behandeling op de Vereniging)
PRO REGE PUBLISHING CO.
7 Lippincott St. E. WESTON, ONT.

CALVINIST-CONTACT
DUTCH-CANADIAN CHRISTIAN WEEKLY
P.O. Box 312, Station B, Hamilton, Ont.
Phone LI 5-4636

Calvinist-Contact is published Friday every week.
Closing date: Saturday before date of issue.

Subscription price: $ 4.00 per year.

Published by Guardian Publishing Co. Ltd., Hamilton, Ont., on behalf of the Calvinist-Contact Publishing Association.

Executive Committee: Rev. Jac. Geuzebroek (President), Rev. A. H. Venema (Secretary), Rev. J. Van Harmelen, H. Tiesma and D. Farenhorst.
In charge of editorial matters: A. Otten.

Associate Editors: Rev. A. De Jager, Rev. J. Gritter, Rev. F. Guillaume, Rev. K. Hart, Dave Valstar, Rev. H. Van Andel, Rev. T. C. Van Kooten.

Department Editors: Rev. J. Ehlers, Mrs. T. Van Ameyde, Rita Van Westenbrugge, Mrs. A. Wagenaar.

Contributors: A. Bisschop, C. Bijlenga, Rev. J. De Jong, Rev. J. Hanenburg, Rev. A. B. C. Hofland, W. C. Homburg, Rev. N. B. Knoppers, Rev. Dr. R. Kooistra, Rev. H. W. Kroeze, Miss H. C. Kruizinga, Rev. J. Overduin, Rev. A. Persenaire, Wm. R. Rang, Rev. A. W. Schaafsma, Rev. D. J. Scholten, Rev. Dr. P. Schrotenboer, Rev. Dr. G. J. Spijkman, J. W. F. Uitvlugt, Rev. A. J. J. VandenPol, Rev. F. L. VandenBom (Australia), J. VanderVliet, Rev. H. A. Venema, Mr. L. Verbeek, Mr. A. Verdun, P.Eng., Rev. J. Vriend, Rev. M. Vrieze e.a.

DE ZONDAG IN CANADA

Een holiday of een „holy day"?

Hoewel Canada minder Zondagsarbeid heeft dan enig ander Engelssprekend land ter wereld, is toch het vraagstuk van het vieren en houden van de Zondag als een rustdag juist in dit land uiterst actueel.

Niet alleen heeft Canada in verhouding weinig Zondagsarbeid, ook andere activiteiten zoals bioscoopbezoek, publieke sportbeoefening, concerten e.d. zijn op de meeste plaatsen sterk aan banden gelegd of verboden.

Veel van de geringe bedrijvigheid op Zondag, die men in Canada nog opmerkt, geschiedt illegaal; de politie weigert veelal de wet in dezen te handhaven.

Toeristen en nieuwe immigranten hebben vaak hun verwondering (en ontstemming) uitgesproken over de rust, die er op Zondag heerst in de Canadese maatschappij. Vooral in de steden valt dit op aan hen ,die gewend zijn aan de drukke Zondag in vele Europese landen en in de Ver. Staten.

Zelfs de Canadees bij uitnemendheid, de schrijver Stephen Leacock zei eens ironisch, dat hij een maand doorgebracht had in Toronto — "op een Zondag". Zo lang was het hem gevallen, zo gruwelijk vervelend en eindeloos was de Zondag in Toronto en in de meeste Canadese steden buiten Quebec.

Het is te begrijpen, dat deze uitspraak van de geliefde nationale kunstenaar veelvuldig wordt gebruikt om de regering te bewegen tot het verstrekken van meer vrijheid op Zondag. Het volk vraagt om open bioscopen op Zondag, om sportwedstrijden, open winkels en meer vertier. Men beseft niet, dat een soepeler Zondagswetgeving tegelijk de invoering van Zondagsarbeid op grote schaal zou mogelijk maken....

Immers, bescherming van de werkende man, dat is een belangrijke overweging geweest bij de invoering in 1906 van de nu zo dikwijls verwenste Lord's Day Act. Men weet niet meer, dat binnen een jaar na de in werking treding van die wet 80.000 arbeiders werden bevrijd van het juk van Zondagsarbeid.

Alliance en Act.

Dat Zondagviering niet bestaat in het verschil tussen bedrijvigheid en stilte, al schijnt dat nu haast algemeen te worden aangenomen, zal zeker wel bekend zijn geweest aan de mensen, die verantwoordelijk zijn voor de strenge Canadese Zondagswet. Het zijn namelijk vooral predikanten van de Presbyterian Church, die in 1888 The Lord's Day Alliance oprichtten in samenwerking met Anglicanen, Methodisten en Baptisten. Zij hebben met ijver en met zegen gestreden voor de heiliging van de Sabbath in dit land, door velen verguisd en door weinigen gesteund. En nog steeds besteed de Lord's Day Alliance ongeveer $ 40,000 per jaar voor de verdediging en verbreiding van haar idealen.

De Lord's Day Act is een direct succes van de Alliance. Het is een nationale wet, die allerlei activiteiten op Zondag verbiedt. Meer en meer is men echter geneigd, zich aan deze wet te onttrekken Men beroept zich er op, dat de tijden veranderd zijn en dat daardoor de wet is verouderd. Het toezicht op de naleving van deze wet is in handen van provinciale en plaatselijke autoriteiten die heel wat verboden bedrijvigheid oogluikend toelaten, waarmee zij in feite een officiële goedkeuring hechten aan onwettige handelingen en zodoende eigen gezag ondermijnen.

De Attorney General van Ontario heeft enige jaren openlijk verklaard dat hij de politie geen permissie meer wilde geven voor een optreden tegen bepaalde overtredingen van deze wet, een ongehoord onwettig gebaar van een handhaver der wet. Het is mogelijk, dat de wet niet geheel meer past bij de moderne tijd. Dan zou die wet gewijzigd moeten worden. Maar zolang men dit niet aandurft, behoort de wet gehandhaafd te worden.

Wetteloosheid.

Een verandering van deze Zondagswet schijnt echter politiek gezien een heet hangijzer te zijn. Omdat de regering het niet schijnt aan te durven, strikte wetshandhaving te eisen of anders een wetswijziging voor te stellen, neemt het volk steeds meer een vrijpostige houding aan en de handhavers van de wet weten niet, wat ze moeten doen.

In Vancouver, B.C. heeft men opinie-onderzoeken gehouden: "De regering weet het niet meer, zeg het nu zelf maar, wat zullen we met de Zondag doen?". Toen in 1950 de meerderheid tegen sport op Zondag was, probeerde men het en paar jaar later nog eens. Toen het nog niet lukte, wachtte men tot 1955 en in dat jaar kreeg men "toestemming" van de bevolking voor beperkte sport op Zondag, mede onder invloed van een goed opgezette campagne. In 1957 werd nog eens een stemming gehouden, die toen een "bevredigende" 2—1 overwinning te zien gaf ten gunste van sport op Zondag. Inmiddels hadden de Vancouver Mounties van de Pacific Coast Baseball League al openlijk de wet overtreden door op Zondag te spelen. De Lord's Day Act diende een klacht in, de baseballspelers werden veroordeeld tot.... een dollar boete.

Ongeveer evenzo ging en gaat het in andere steden. Toronto en Hamilton hebben in gedeelten van deze steden reeds Zondagssport. Winkels zijn open, evenals danszalen. Carlots, fruitfarms en andere volgen. De politie haalt de schouders op....

De krant op Zondag

De geschiedenis van de **Toronto Sunday Telegram** is welbekend. Op 17 Maart 1957 werd dit Zondagsnieuwsblad voor het eerst uitgegeven, ondanks veler protest. De uitgevers hadden hun plannen degelijk voorbereid. De 45 millioen exemplaren, die door Zondagsbladen in de Verenigde Staten elke week verkocht worden, waren het "lichtend" voorbeeld. In Canada was er tot op dat moment geen enkel dagblad met een "normale" Zondagseditie. Men wist, dat er protest zou komen, vooral van de zijde der kerken. Maar daar was op gerekend. Bekende priesters en predikanten waren van tevoren overgehaald om stichtelijke stukken in het Zondagsblad te schrijven, om daarmee de protesterende kerkgangers de mond te snoeren.

Maar in dit geval bleken de schapen hun herders niet onvoorwaardelijk te volgen. De verkoop van het Zondagsblad werd een mislukking en op 28 Juli van hetzelfde jaar werd de uitgave gestaakt wegens "teleurstellende oplage". De mensen weigerden die krant te kopen. Velen zegden uit protest hun abonnement op The Telegram op. Krantenjongens legden hun bijverdienste af en zagen uit naar een krantenwijk voor een van de andere dagbladen. Het (kerk)volk sprak in dit geval een duidelijke taal en Canada heeft reden zich hierover te verheugen.

Dit verhaal is tevens een bewijs, dat men niet te gauw moet zeggen, dat een bepaalde activiteit toch wel geen succes zal hebben. Dat werd ook gezegd van het "bedanken voor de Tely". Niettemin had het een grote uitwerking. En zo heeft elke christen de taak, om als een zoutend zout te werken, nooit zeggend, het zal toch wel niet helpen, maar alleen ziende op het gebod.

Geen films?

Canada is het enige land onder Westelijke democratieën, dat op Zondag de bioscopen gesloten houdt, met uitzondering van de provincie Quebec omdat de autoriteiten in Quebec "lak" hebben aan deze "federale" wet. Maar in de andere provincies wordt door de georganiseerde eigenaren en employees van bioscopen een verbitterde strijd gestreden om aan deze beperking te ontkomen.

Deze strijd is pas ontbrandt sinds de televisie een ernstige concurrent van de biscoop is geworden. Voor die tijd waren in de week de bioscopen als regel zo bezet, dat de eigenaren en het personeel er niets voor voelden, om Zondags ook nog te werken. Nu de spoeling in de week veel dunner geworden is, wil men ook op Zondag "in gelijke rechten" meedingen naar de gunst en de centen van het kijkgrage publiek.

Vijf steden werd in Augustus 1955 uitgekozen voor een opinieonderzoek naar de behoefte aan films op Zondag, Toronto, London, Hamilton, Windsor en Ottawa. Alleen Ottawa (53.2%) en Toronto (59.2%) zeiden voluit "Ja". In London werden films op Zondag toegejuichd door slechts 25.5% van de ondervraagden, in Hamilton door 42.6% en in Windsor door 45.9%. Het was nog wel geen doorslaand succes, maar ook hier was "vooruitgang" merkbaar sinds 1943 toen slechts 44% van een aantal ondervraagden "ja" zeiden. Nog even wachten dus....

Inmiddels gaan de Canadezen bij honderden op Zondag naar de film en zelfs in de bioscoop, nl. als leden van zogenaamde Film Societies, die "in verenigingsverband" films vertonen voor hun leden. Men betaalt aan de ingang niet met geld, maar laat alleen een lidmaatschapskaart zien.... Naar schatting zijn er in Canada 70 van zulke vereniging met gemiddeld 2000 (!) leden per vereniging.

GOD OP DE TWEEDE PLAATS

VER. STATEN. - "Niettegenstaande God, MOET het afschieten van raketten naar de maan des Zondags doorgaan, indien de geleerden de voorwaarden hiervoor gunstig achten," zo luidde volgens Christianity Today een order van het Pentagon met betrekking tot het afschieten van de eerste maanraket op Zondag 17 Augustus 1958. Zoals bekend ontplofte deze raket 77 seconden na de start. Volgens hetzelfde blad verklaarde de heer Roy W. Johnson, hoofd van het Defense Department's Advance Research Projects Agency: Indien op een Zondag alle voorwaarden gunstig zijn, dan moeten wij met ons werk doorgaan en de Here vergeving vragen voor deze grove schending **van Zijn Dag.**

ON YOUR WAY

LOVE AND OBEDIENCE

"If ye Love me, ye will keep my commandments" -
John 14 : 15.

One word which has an unpleasant flavor, is the word - Obedience. For obedience implies authority, and many people have a tendency to rebel against anything which smacks of authority! Now it is this distaste for obedience and authority, that keeps many a person away from the doorsteps of the church. Their view of the church is á dim one, they suspect it to be a training-school, a reformatory, where the prime emphasis falls on strict obedience.

At the same time many people **in** the church find themselves bothered by this problem of obedience. They rather desire more extensive expositions of the first part of this text: 'The love to Christ'. They never tire of accusing others as well as themselves of the lack of this real love, a love which ought to be present. They exalt and stress this love no end, but at times they forget that the text also speaks of 'keeping Christ's commandments'.

But should we perhaps pay less attention to — obedience? Our Lord never insists upon it. He tells us very emphatically what we ought to do, but He never uses means to make us do it. We have to obey Him out of oneness in Spirit.

Our Lord, when speaking about discipleship, always prefaces His remarks with the little word — IF. "If any man will be My disciple, let him deny himself". "If ye love Me, ye will keep My commandments." Yet discipleship, love to Christ is always coupled with **obedience** to Christ. He does not push us into obedience, neither does He force us to deny ourselves, but He places us before the inevitable: — Obedience has to result from love. And love only flourishes in the framework of obedience. It is impossible to love Christ without being obedient to Him, that is, without walking in His commandments. But it is just as much impossible to heed Christ's commandments without loving Him.

Perhaps this explains why there are still so many people within the church, who steadily walk the path of obedience, yet who remain 'dead' Christians. For their obedience does not stem from a relation of love to Christ.

And perhaps this also explains why there are people who, though they strenuously emphasize the relation of love to Christ, still remain barren, unable to produce fruits. For fruits can only be produced in obedience.

Remember Christ did not say: "Love Me", neither did He say: "Keep My commandments". He said: "IF ye LOVE Me, ye WILL KEEP My commandments".

H. Wittenbosch.

Modern Fruit Store
Gebroeders Boer
12 King West Tegenover de markt Phone DI. 2-9433
BROCKVILLE
HET ADRES voor al Uw
Verse Groente en Fruit
en niet te vergeten
DE GROOTSTE SORTERING IN
Hollandse Kruidenierswaren

1949 — 10 JAAR — 1959
William Dam's Zaden
in Canada
GROENTE-, BLOEM-, GRAS- EN LANDBOUWZADEN
BLOEMBOLLEN - BESTRIJDINGSMIDDELEN
Onze 15-jarige ervaring in Holland en 10-jarige ondervinding in Canada garanderen U KWALITEITS-ZADEN. Informeert U eens bij onze jarenlange trouwe afnemers, van kust tot kust.
Vraagt U onze nieuwe Holl. of Eng. prijscourant voor 1959 even aan? U vindt daarin ook Holl. soorten zoals: SPERCIEBONEN, SNIJBONEN, BRUINE BONEN, BOERENKOOL, RODE KOOL, BRUSS. WITLOF, POSTELEIN, ANDIJVIE ENZ. ENZ.
WILLIAM DAM SEEDS
Ancaster, Ontario
1934 — 25 JAAR — 1959

Het Canadese Bankwezen

door J. Hofstee

IV

In ons vorige artikel hebben we het gehad over de verschillende soorten rekeningen die de banken voor U houden kunnen. We willen hierover nog even doorgaan met een paar bijzonderheden:

Hoewel de banken hoegenaamd geen gebruik maken van dit recht, reserveren ze zich toch het recht om zeven dagen aankondiging te vragen van de opeising, voordat het geld uit een spaar-rekening uitbetaald wordt. Daarentegen zijn Personal Chequing Accounts en Current Accounts direct opeisbaar. Daarom behoren er ook geen cheques uitgeschreven te worden op een spaar-rekening, want een cheque is direct opeisbaar. Maar de banken laten het wel toe.

Alle drie soorten van rekeningen kunnen geopend worden ten name van twee of meer personen. Het kan zo geregeld worden, dat er slechts één handtekening nodig is om geld van een rekening te halen, maar ook dat er twee of meer handtekeningen nodig zijn om dit te doen. Deze regeling wordt vaak gebruikt voor een rekening ten name van een echtpaar. Elk kan dan geld van de bank halen. Natuurlijk mogen er ook rekeningen voor de echtgenoot of echtgenote alleen, of meer dan één rekening per persoon geopend worden.

Rekeningen kunnen ook geopend worden voor kinderen. Indien de kinderen klein zijn, wordt de rekening op naam van een van de ouders geopend, met een aantekening dat de rekening eigenlijk voor iemand anders gehouden wordt (in trust). Als de kinderen zo groot zijn, dat ze behoorlijk lezen en schrijven kunnen, mogen ze zelf een rekening op hun eigen naam hebben.

Wanneer U een bankrekening opent vraagt de bank U om verschillende gegevens: Uw volledige naam en adres; uw beroep of werkgever; in het geval van een vrouw, de naam van haar man en zijn beroep; soms ook uw telefoonnummer. Bovendien moet U ook tekenen op een kleine kaart voor het handtekeningen-register. Al deze gegevens worden, zoals U wel begrijpt, genoteerd voor de bescherming van de rekening-houder. Daarom is het ook noodzakelijk, dat, als één van de dingen hierboven verandert, U er de bank van in kennis stelt.

Cheques.

In de bespreking van de rekeningen hebben we meermalen de cheques genoemd, maar zijn daar niet verder op ingegaan. Nu willen we even een paar kleine aanwijzingen geven, hoe een cheque uit te schrijven, hoe haar te endosseren en hoe de cheque gemakkelijk in te wisselen.

Allereerst zijn er twee soorten cheques in gebruik in Canada. De eerste, die gelukkig niet veel gebruikt wordt, is de 'bearer' cheque. Op deze cheques staat: "Pay to ...... or bearer". Dit betekent dus dat de cheque betaalbaar is aan toonder. Het is niet nodig, dat de cheque door de persoon, aan wie ze betaalbaar is, getekend wordt vóór ze ingewisseld kan worden. Als dus zo'n cheque verloren gaat of gestolen wordt, kan een ieder, die haar in handen heeft, haar inwisselen.

De tweede soort, die algemeen gebruikt wordt, is de 'order' cheque. Op deze cheque staat "Pay to the order of ...." of ook wel "Pay to ...... or order". Deze cheque moet getekend worden op de achterzijde (geëndosseerd) en is dus alleen betaalbaar aan degene wiens naam op de voorzijde staat. Als de cheque eenmaal geëndosseerd is zonder meer, is ze ook weer betaalbaar aan toonder.

Als U een cheque uitschrijft, moet U dit altijd doen in inkt, nooit met potlood, daar dit laatste te gemakkelijk te veranderen is. Vul altijd de datum in op de cheque. Indien mogelijk, geef dan altijd de voornaam of voorletters zowel als de achternaam van de persoon aan wie de cheque betaalbaar is. In geval van een getrouwde vrouw, of weduwe, mogen de naam van haar man, of haar eigen naam gebruikt worden; b.v. Mrs. Jan Jansen, of Mrs. Marie Jansen. Het laatste is beter. Vul zowel het bedrag in cijfers als het bedrag in woorden in; overtuigt U ervan, dat beide hetzelfde bedrag noemen. Waar U het bedrag in woorden schrijft, zorg dat alle ruimte waar niets staat met een streep doorgehaald wordt. Schrijf ook de woorden dicht bij elkaar. Dit voorkomt dat iemand het bedrag van uw cheque kan veranderen. De cijfers moeten ook zo geschreven worden, dat ze niet veranderd kunnen worden. Teken nooit een blanco cheque.

Als U een cheque ontvangt, ga dan altijd naar uw eigen bank, ook al heeft U een cheque van een andere bank. Op uw eigen bank kent men U en hebt U de minste moeite om haar in te wisselen. Endosseer de cheque zoals op de voorzijde staat. Als uw naam daar niet juist gespeld is, teken dan eerst zoals op de voorzijde en dan correct.

Als U een cheque van een andere stad hebt, berekent de bank gewoonlijk een klein bedrag voor inwisselings-kosten. Dit wordt berekend voor de kosten van het verzenden van de cheque, incassokosten, rente op het geld dat de bank U betaalt totdat de bank zelf het geld kan innen, e.d.

De bank kan, indien gewenst, ook garanderen dat uw cheque betaald zal worden. Dan moet U, vóór U de cheque verstuurt, naar de bank gaan, die dan het geld van Uw rekening afschrijft en een stempel op de cheque plaatst: Certified.

AMERIKA'S
NIEUWSTE
BEGRIP VAN
VARENDE LUXE
waar de toerist KONING is!

S.S. ATLANTIC

Toeristenklasse
Tarieven vanaf **$191.50**

RECHTSTREEKSE 7-DAGEN DIENST van
NEW YORK naar AMSTERDAM*
2 FEBRARI 1959 — 7 MAART 1959 — 26 MAART 1959

S.S. ATLANTIC doet Zeebrugge aan op reizen in westelijke richting

**Amsterdam- de meest geschikte en dichtstbije haven voor rechtstreekse verbinding met de Beneluxlanden, West Duitsland en Centraal Europa.*

- Meer dan 95% toeristenklasse accomodatie
- Elke hut heeft een aparte douche en toilet
- Verwarmd promenade dek, glas rondom
- Voortreffelijke American-Continental maaltijden
- Geheel air-conditioned

BEZOEKT UW REISBREAU OF

AMERICAN BANNER LINES
181 Bay St., Toronto - EM. 8-4806

Uw AMERICAN BANNER LINES-vertegenwoordiger
is ADRIAAN LIMBERTIE van
DONWAY TRAVEL AGENCIES
Don Mills Shopping Centre, Don Mills (Toronto) - HI 4-8467

EMIGRANTENVERVOER 1959

per schip van de Nederlandse Regering naar Canada en de U.S.A.

Scheepsnaam:	Vertrekdatum Rotterdam:	aankomstdata Halifax:	Quebec:	Montreal:	New York:
"Groote Beer"	11 maart	19 maart	———	———	21 maart
"Groote Beer"	3 april	———	11 april	———	———
"Groote Beer"	27 april	———	5 mei	6 mei	———
"Groote Beer"	21 mei	———	27 mei	30 mei	———
"Waterman"	25 mei	———	———	———	3 juni
"Zuiderkruis"	6 juni	———	(evt.) 13 juni	———	16 juni
(uitreis wordt voorlopig niet gepubliceerd)					
"Groote Beer"	15 juni	23 juni	———	———	25 juni
"Waterman"	18 juni	———	———	———	27 juni
"Groote Beer"	13 juli	———	———	———	22 juli
"Waterman"	16 juli	———	24 juli	25 juli	———
"Groote Beer"	6 aug.	———	14 aug.	15 aug.	———
"Waterman"	10 aug.	———	———	———	19 aug.
(wordt niet gepubliceerd)					
"Zuiderkruis"	12 aug.	———	———	———	21 aug.
"Groote Beer"	27 aug.	———	———	———	5 sept.
"Groote Beer"	17 sept.	———	25 sept.	26 sept.	———

Lost Liberties

The Duke of Bedford, one of the most enterprising of latter-day British noblemen, is reported "furious" with the treasurey department of his country's government. And not without reason.

The Duke, it seems, owns a number of valuable paintings and wished to bring them along with him on a three week lecture tour of Canada and the U.S. No question of sale was involved: the intention was merely to publicly exhibit them in various cities.

Simple enough you might think. But no. Before the painting could be taken outside of Britain, "official permission" had first to be obtained. And "official permission" on this occasion was what the gentlemen of Whitehall were not prepared to give. The risk of theft was too great, they said.

A small enough incident amid the torrent of tumultuous events engulfing a convulsed world. But how indicative of the whittling away of individual rights which we have seen in this twentieth century!

(And, of course, such infinitely worse examples than this are continally being reported from "the land of the free and the home of the brave; and it could be that we Canadians haven't too much cause for complacency ourselves.)

Time was when a man was free to do as he wished with his own property. When he could move around the world if he was so disposed without so much as a pasport (such things were unheard of as recently as 50 years ago, except in time of war), provided he conducted himself lawfully.

Alas, such days are no more. And, melancholy reflection, even in the very birthplace of Magna Charta itself, a citizen, be he dustman or duke, must receive "official permission" before he can carry with him on his travels that which belongs to him.

O tempora! O mores!

—*Industry*

OP HUISBEZOEK

"You will find enclosed a cheque of $10.— for three years subscription. We like "our" paper. When housevisiting we mention always the Church papers, of course. But we find that many consider Calvinist-Contact as a paper equal with a Church paper. And we cannot deny it very well."

M. S. E.

ONTARIO KRIJGT PUNTENSYSTEEM

Ingaande 1 Februari a.s. zal in Ontario een geheel nieuw systeem ter bevordering van de verkeersveiligheid in werking treden: het puntensysteem. Een soortgelijk systeem is reeds in werking in meer dan twintig rechtsgebieden in Noord Amerika, waar bewezen is, dat dit systeem een belangrijke factor is, om het aantal ongelukken op de steeds drukker wordende wegen drastisch te verminderen. De provinciale regering van Ontario heeft daarom besloten, naar het voorbeeld van andere gebieden een aan de in Ontario bestaande toestanden aangepast puntensysteem in te voeren.

De bedoeling is, de automobilisten te dwingen, zorgvuldiger te worden in hun rijgewoonten. Onder het puntensysteem zal de goede en nauwkeurige rijder veiliger zijn dan voorheen, terwijl de slordige en onbedachtzame rijder gedwongen zal worden, meer aandacht te gaan besteden aan zijn manier van rijden. Er is een puntenschaal uitgestippeld voor een hele serie overtredingen, hoge punten voor ernstige fouten en een minimum van 2 punten voor minder zware misdragingen. Van elke rijder die een rijbewijs bezit, wordt een lijst aangelegd om de punten op te tellen, die hij gedurende een periode van twee jaar oploopt. Punten, die "ouder" zijn dan 2 jaar, vallen vanzelf van het lijstje af; men let uitsluitend op het totaal aantal punten over een twee-jarige periode. Wie 6 punten op zijn lijstje heeft, krijgt daar schriftelijk bericht van met advies, wat beter te gaan rijden. Als het totaal tot 9 stijgt, wordt men opgeroepen voor een gesprek met de politie en als het de twaalf bereikt, wordt het rijbewijs onherroepelijk voor 3 maanden afgenomen. (Waarna men met een schone lei weer mag beginnen.)

De ervaring toont aan, dat niet meer dan 10% van de automobilisten per jaar een bekeuring krijgen, zodat de grote meerderheid nooit last zal krijgen met dit puntensysteem. Men moet namelijk een veroordeling voor een overtreding krijgen, om punten op te lopen. Het is dus onmogelijk, dat men ongemerkt een aantal punten oploopt.

• Vader,
• Moeder,
• en al de kinderen
IN ÉÉN FAMILIEPOLIS

JA, DAT KAN BIJ DE
Commercial Life

VOOR VADER: EEN LEVENSVERZEKERING VAN $ 5,000.00
VOOR MOEDER: EEN LEVENSVERZEKERING VAN $ 1,000.00
VOOR DE KINDEREN: TOT 21 JAAR EEN TIJDELIJKE VERZEKERING VOOR ELK KIND VAN $ 1,000.00.

Laat U eens volledig inlichten door een onzer agenten.

VERZOEKE INLICHTINGEN TE ZENDEN AAN:

NAAM: ....

ADRES: ....

HOOFDKANTOOR:
1303 Yonge Street
Toronto 7
Telef.: WA 5-4144

KANTOREN in:
Hamilton
Kingston
Kitchener
London
Ottawa
Sudbury
Edmonton
Calgary
Vancouver

★

Commercial Life
behorend tot
THE NETHERLANDS INSURANCE GROUP

JOHN BROEKSTRA De eerste Hollandse
HORLOGEMAKER van Hamilton en wijde omgeving
145 Herkimer Street Phone JA 7-6387
30 jaar ervaring - Redelijke prijzen - Gegarandeerd werk
VERLOVINGSRINGEN gemaakt naar maat
Hollandse gouden en zilveren sieraden in voorraad
In STONEY CREEK: Jerry's Garage
In ST. CATHARINES: 40 York St., Phone MU 4-2895

door Mevr. Jacoba M. De Groot-Vreugdenhil

In politiek opzicht heeft het jaar 1958 nog een sensationeel uiteinde gekregen: een kabinetscrisis.

Aanleiding was niet eens de huurverhoging, waaraan de socialisten niet zouden meewerken. Lang voor er van een regeringsvoorstel tot huurverhoging sprake was deed zich een andere reden voor een conflict tussen Kamer en regering voor. De regering wilde enkele belastingverhogingen met twee jaar verlengen, o.a. van de vennootschapsbelasting, de vermogensbelasting en van de omzetbelasting op bepaalde artikelen. Voor 1959 was daarmee een bedrag van 117 miljoen gulden gemoeid, voor 1960 een bedrag van 320 miljoen.

Nu liep het zo, dat de Tweede Kamer in grote meerderheid die belastingvoorstellen wel wilde aanvaarden, maar slechts voor één jaar. Of ze voor 1960 nog noodzakelijk waren kon later nog wel eens worden bekeken. De socialistische minister van Financiën, Mr. Hofstra, verklaarde dat voor hem een verlenging met slechts één jaar onaanvaardbaar was; wanneer hij voor 1960 niet op het bewuste bedrag kon rekenen zou het hem niet mogelijk zijn, een verantwoord financieel beleid te voeren. De Tweede Kamer is voor de socialistische dreigementen in en buiten de Kamer (op partijvergaderingen) niet uit de weg gegaan. Zij aanvaardde een amendement dat de belastigverhoging slechts voor één jaar wilde toestaan. Minister Hofstra legde prompt zijn portefeuille neer, zoals de term luidt, en de andere socialistische ministers volgden zijn voorbeeld. Dr. Drees had dit reeds van te voren meegedeeld.

Hiermee was het kabinet-Drees gevallen. De socialistische ministers boden aan de Koningin hun ontslag aan en de andere ministers stelden hun portefeuilles ter beschikking. Zoals dat gebruikelijk is verzocht Koningin Juliana aan het nu demissionaire kabinet zich te belasten met de afhandeling van de lopende zaken. Daarbij heeft zich tijdens de behandeling van de bewuste belastingvoorstellen toen nog een nieuwe politieke sensatie voorgedaan. De socialistische fractie, gevolgd door de communisten, liep de zaal uit, en omdat het vereiste ledental niet meer aanwezig was moest de vergadering worden geschorst.

Inmiddels had Prof. Beel, een r.k/ staatsman en vroegere minister-president, van H.M. de Koningin opdracht gekregen om te rapporteren over de mogelijkheden om op korte termijn tot een oplossing van de ingetreden kabinetscrisis te geraken. Nu, dat heeft hij inderdaad op zeer korte termijn gedaan. Wat Prof. Beel aan de Koningin voorstelde kwam er op neer, dat de 9 niet-socialistische

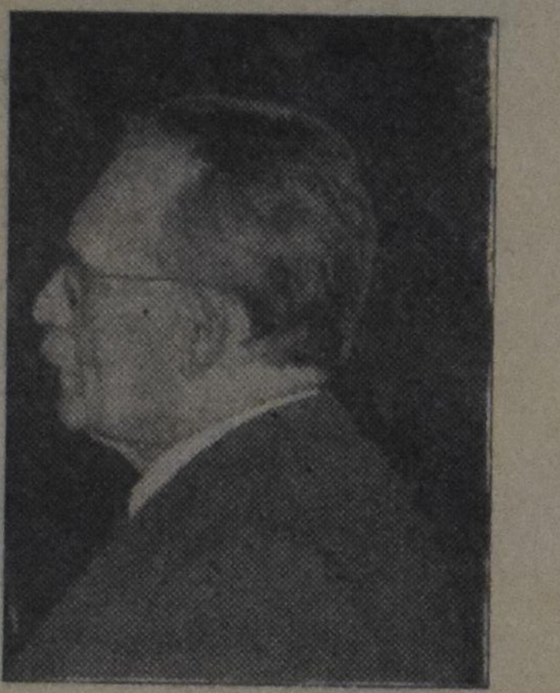

W. DREES
Minister van Staat

ministers de Kamer zouden ontbinden en dan als demissionair kabinet het land zouden regeren tot er na de verkiezingen een andere oplossing was gevonden. Zo is het ook gebeurd. Zelf trad Prof. Beel tot dat zogenaamde rompkabinet toe, zodat we nu een kabinet-Beel hebben bestaande uit tien niet-socialistisch ministers. De verkiezingen zullen in maart 1959 worden gehouden, dat is meer dan een jaar vroeger dan normaal.

Daarmede is een einde gekomen aan de zogenaamde brede basis, d.w.z. de samenwerking van rechtse en linkse partijen, zoals die na oorlog heeft bestaan. Wat voor regering we na de verkiezingen zullen krijgen is nu natuurlijk nog niet te zeggen, maar het lijkt er op of de socialisten niet zullen meewerken, maar in de oppositie zullen gaan. In de heftige politieke debatten van voor de kerstweek, die grotendeels door de radio werden uitgezonden, beluisterden we weer hun oude politieke leuzen.

Het einde van het vierde kabinet-Drees betekent waarschijnlijk ook het einde van de politieke loopbaan van Dr. Willem Drees, onze bejaarde oud-minister-president. Dat dit einde op deze min of meer pijnlijke manier moest komen wordt door iedereen oprecht betreurd. Dr. Drees is een politicus die zich niet alleen vor zijn partij, maar ook voor zijn land zeer verdienstelijk heeft gemaakt. Door al zijn politieke tegenstanders wordt dat volmondig erkend. Koningin Juliana benoemde hem tot minister van staat, een van de hoogste onderscheidingen die ons land kent. In alle grote bladen werden waarderende artikelen aan hem gewijd. De kunstenaar Wim Kan, die op Oudejaarsavond weer een bizonder geestig oudejaarspraatje hield, werd even èrnstig toen hij aan Dr. Drees toekwam. Op dit punt is zijn knappe politieke satire tot een welhaast nationale hulde geworden, en de scheidende minister-president heeft die zeker verdiend.

Toch hebben we in de laatste maand van het jaar nog wel iets meer beleefd dan politiek. Ik noem het een en ander op.

Daar was allereerst de zaak Elisabeth Boll waarin het Internationaal Gerechtshof uitspraak heeft gedaan en Zweden in het gelijk gesteld. Het ging om een dertienjarig Nederlands meisje, dochter van een Nederlandse vader en een Zweedse moeder, dat door de Zweedse regering toen het na de dood van haar moeder bij haar Zweedse grootouders verbleef, onder 'beschermde opvoeding' werd geplaatst. Het Internationaal Gerechtshof heeft uitgesproken, dat Zweden daartoe het recht had. Maar voor het rechtsgevoel blijft het stuitend dat deze Nederlandse vader, een zeekapitein, zelf zijn dochtertje niet mag opvoeden, nu hij het door zijn tweede huwelijk weer een tehuis kan geven.

Verder is er heel wat te doen geweest om de pocket-boeken. De schrijvers zijn een actie begonnen om ook van de pocketboeken het gebruikelijke honorarium te ver-

(Vervolg op pag. 7)

Weekly X-Word Puzzle

ACROSS
1. Mast
5. Flock
9. Girl's name
10. Arabian title (var.)
12. Apparent
13. Lend ——
14. Call for help
15. Gushes out
16. Becomes threefold
19. Pronoun
20. Close to
21. Hand crease
23. Flower
25. Harmonized
26. For fear that
27. Musical group
28. Music note
29. ischievous
32. Cause
35. Mimic
36. Anxious
37. Overalls material
39. Freed of moisture
40. Russian mountains
41. Covers with turf
42. Baseball bag

DOWN
1. Taste
2. Gifts
3. Melody
4. Contemptible betrayer (slang)
5. Assists
6. Ostrichlike bird (var.)
7. Back
8. Predetermine
9. Greatest in degree
11. Paused
15. Indian weight
17. Source of sugar
18. Roman house god
21. Respiratory organ
22. Hoosier State (poss.)
23. Mr. Hitchcock
24. Abalones
25. Children's game
27. Forbid
29. Phrases
30. Small plug
31. Garment borders
33. Exchange premium
34. Plant ovule
37. Confer knighthood upon
38. Epoch

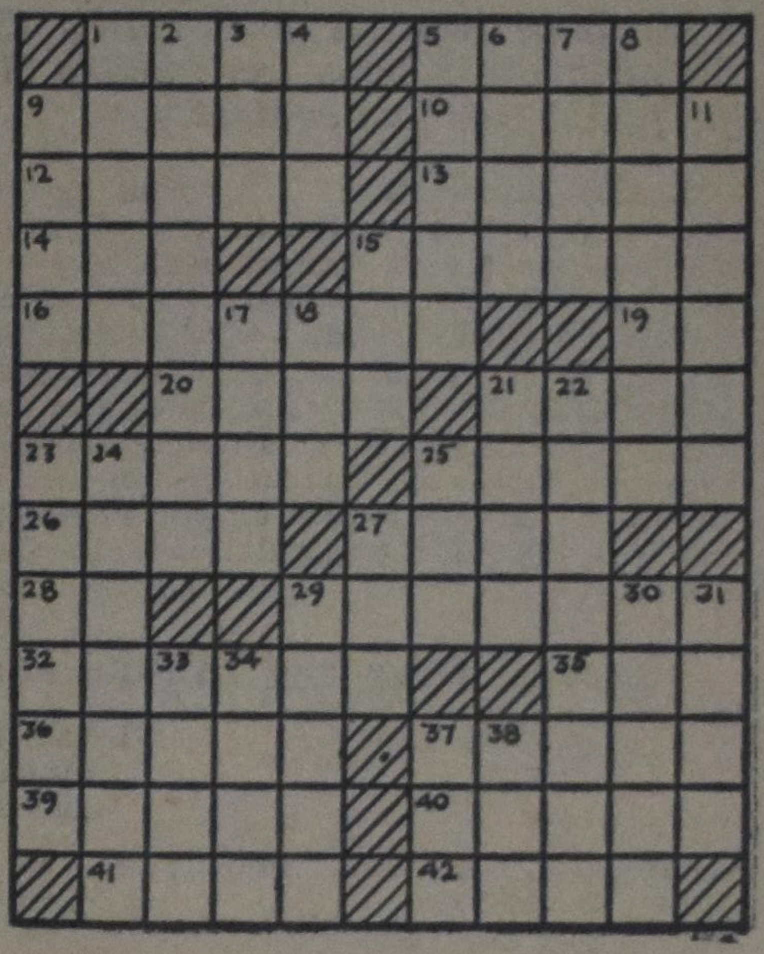

Oplossing van de puzzle in het vorige no.

Horizontaal: 1 da; 3 mals; 5 ober; 8 de; 10 edda; 13 aard; 15 ad; 16 op; 17 de; 19 po; 20 em; 21 nr; 22 sop; 24 te; 26 mij; 28 pogen; 29 otter; 31 rei; 32 rie; 33 elst; 34 sire; 36 pul; 37 nes; 39 pion; 42 velg; 45 alp; 47 ork; 48 kader; 50 eiber; 52 fr; 54 me; 55 set; 57 en; 58 sr; 59 os; 61 ri; 63 ll; 64 lt; 65 does; 67 gaaf; 69 rk; 70 lans; 71 twee; 72 pa.

Verticaal: 1 de; 2 adam; 3 ma; 4 lap; 6 bed; 7 ra; 8 drom; 9 ed; 11 dd; 12 vlo; 14 ap; 16 orgel; 18 etter; 20 eire; 21 no; 22 snit; 23 poes; 25 ee; 27 ijdel; 28 pi; 30 rr; 33 elp; 35 eng; 38 kalf; 40 ieder; 41 nors; 42 voet; 43 label; 44 oker; 46 pk; 47 or; 49 am; 51 en; 53 rook; 56 ent; 58 stap; 60 se; 62 inn; 63 luw; 64 la; 65 dr; 66 sl; 67 ge; 68 fa.

OPLOSSING OPTEL PUZZLE

Het aantal PEOPLE, in de optelsom

BLOOD
SAVES
PEOPLE is 102130

ANKE

door

FOKA VAN LOON

KORTE INHOUD: De opgewekte Anke van de Noordhollandse dorpssmid Van Dalen is op aandringen van de hoofdonderwijzer leerlinge geworden van een Mulo-school in de stad. En daarmee is ze een uitzondering in de eenvoudige dorpsgemeenschap, maar ze is eenvoudig van hart en blijft haar vriendinnetje Marijke trouw totdat Marijke aan een ongeneeslijke ziekte sterft. De begrafenis grijpt Anke erg aan, juist in de tijd dat haar zenuwen erg gespannen zijn vanwege een ophanden zijnd examen. Daar komt nog bij dat haar moeder niet bijzonder gevoelig is. De morgen van de examendag is nu voor Anke wel erg zwaar.

(18)

Tine Wijers is de wisselende uitdrukking op Anke's gezichtje niet ontgaan en ze is — haar belofte getrouw — dadelijk op haar post. "Anke zit er over te broeden, hoe ze 't vandaag klaar zal spelen om de mooiste lijst in de wacht te slepen," plaagt ze, "maar je hebt het hart niet, meisje. Heb ik je daarvoor altijd zo trouw voorgezegd, dat je nu méér zou willen zijn als ik?" Dreigend schudt ze Anke heen en weer. Deze ondergaat de mishandeling lijdzaam, haar hoofd laat ze dwaas slap heen en weer bungelen, als totaal willoos.

"We zijn er!" bericht Tonny met sombere stem.

"Hier is de plaats des onheils." Even verstillen de gezichten en laten ze zich vangen door die dreigende toon. Bedaard stappen ze uit, haken bij elkaar in en gaan zo in zusterlijke eendracht het perron af.

Geen aanrollende postkarretjes noch de waarschuwende stemmen van de dienstmannen "Past er op", kunnen haar bewegen los te laten. Ze huppelen nog steeds aaneengestrengeld in rijdans om alles heen en hun pretlach schatelt over de hoofden van de jachtende en dravende reizigers.

"Wat jong is, speelt graag," vergoelijkt de chef als antwoord op een boze blik van de conducteur. Met een toegevend lachje op z'n strenge dienstgezicht blikt hij het vrolijk weghossende troepje na. "Zeker naar een fuifje," meent hij, een verklaring zoekend voor deze uitbundigheid.

Hoe dichter ze het gewichtige doel naderen, hoe kalmer ze worden. Ze stappen als keurige dametjes in gelijke passen over het trottoir, telkens openen ze de rij even voor een haastige voorbijganger.

"Hier zal 't zijn," zegt Tine, toch ook wel een beetje klein nu. Voor de deur van het grote gebouw staan nog een paar meisjes onzeker te wachten. Die zijn hier blijkbaar voor 't zelfde doel. Een paar heren steken de straat over, lichten even hun hoed met een lachje om al die benepen gezichtjes en gaan naar binnen. De jongste van de twee keert zich met schalks gelaat nog even om en belooft: "Jullie mogen zo meteen ook komen hoor!"

Dat breekt de benauwende sfeer.

Het clubje bekijkt elkaar weer met vrolijke ogen en Tine zegt monter: "Vooruit hoor, geen lange gezichten, dat doen we als we gezakt zijn — wat zeg ik? — dan nóg niet eens!"

"Maar ik de dames verzoeken?" Een concierge opent gastvrij de deuren van de wijde vestibule. Als lammetjes zo gedwee volgen ze deze afgezant van de heren examinatoren.

Uit de zaal komt hen een koele luchtstroom tegen, vermengd met 't aroma van sigarenrook. Anke gilt en duizelt even — als door een waas ziet ze de anderen. Tine zit al en wenkt en wijst. Anke onzeker, niet begrijpend, blikt verwezen rond. Dan buigt zich een lange heer tot haar over. "Welk nummer heeft u?"

"Acht, mijnheer," fluistert ze nerveus.

"Gaat u dan maar met mij mee!"

Vóór ze 't weet zit ze aan een tafeltje met twee welwillend uitziende heren. Anke houdt haar voeten stijf tegen elkaar om het beven van haar lichaam tegen te gaan, haar zakdoek verfomfaait ze tot een bal in haar trillende handen. 't Is of iemand een band stijf om haar hoofd en daarmede om haar gedachten snoert.

Ze begint met Aardrijkskunde. De examinator, een blonde, nog jonge heer haalt z'n hand door z'n krullende kuif en animeert: "Kom aan, vertelt u me eens: Heeft u wel es een kanaal gezien?" Er speelt een verstolen lachje om zijn mond. Als sneeuwvlokken zonder doel zo dwarrelen Anke's gedachten. Ze schudt het hoofd. "Nee, nooit gezien, mijnheer!"

"Juffrouw, denkt u eens éven na!" raadt vriendelijk geduldig haar ondervrager. Maar 't denken is haar onmogelijk, versuft staart ze op het tafeltje. De examinator neemt een atlas, slaat die open en wijst met z'n potlood: "Weet u wat dit is?"

"De Zuid-Willemsvaart?" vraagt Anke aarzelend.

De bijzitter tikt ongeduldig, geërgerd met z'n vulpen op de tafel. Nota bene, met zo'n eendje verknoei je nu de tijd. Dat zo'n kind verlof heeft om examen te doen, daar kan hij met z'n goele verstand niet bij.

"Kijkt u nog eens goed, ik heb hier toch de kaart van Noord-Holland," komt de examinator Anke te hulp. Dan stoot ze 't er uit: "Het Noord-Hollands kanaal."

"Juist, uitstekend", roept de man naast haar, enthousiast, alsof ze een belangrijke ontdekking had gedaan.

Het Noord-Hollands kanaal! — Daar fietst ze immers elke dag langs. Anks zou zich zelf kunnen slaan! In de ogen van de bijzitter leest ze zijn schamper oordeel over haar: "'t Buskruit niet uitgevonden!" Dat maakt haar nog meer verward in haar antwoorden. Voor Drachten wijst ze Hoogeveen aan. Aan de moerassige Noordkust van Java wordt veel koffie gekweekt, beweert ze met stelligheid.

"Is dat wel waar, juffrouw?" interrumpeert zachtmoedig haar telkens de blonde leraar.

Het is voor alle drie een verademing als de tijd verstreken is: "U kunt wel gaan, juffrouw!"

Anke gaat een paar passen de zaal in en wacht op wat er verder over haar komen zal. De beide heren beraadslagen over haar cijfer.

"Droevig nietwaar? Een drie!" is het verpletterend oordeel van de bijzitter.

De examinator knikt toestemmend en haalt vertwijfeldd z'n schouders op. "Ik begrijp het niet," zegt hij dan, "ze heeft voor haar schriftelijk een negen. Enfin, 't zij zo, je hebt gelijk, een drie, méér was het niet waard. Jammer, je vraagt toch even, wat is dat nu van zo'n kind? Zenuwen?"

"Of puur geluk gehad bij het schriftelijk", oppert de ander.

Zijn partner is echter niet voldaan over dit onvruchtbare eerste uur, hij gaat naar Anke toe en tikt haar op de schouder. "Vertel me eens," doet hij gemoedelijk, "hoe kwam dat nu, dat 't zó slecht ging? Zenuwen?"

Anke haalt mismoedig haar schouders op. "Ik weet het niet, ik kan niet denken!"

"Dus tóch!" Verlicht haalt de examinator adem. Daar is meer kruid voor gewassen dan voor onkunde. "Meisje, bederf je dag toch zo niet", waarschuwt hij dan. Z'n ogen zien ernstig in het jonge, naar hem opgeheven gezichtje, met de bevende mond. "Dit heb je verknoeid, — maar" haast hij zich uit te leggen — "het is niet onherstelbaar. Je schriftelijk was zó goed, dat het gemiddelde cijfer nog net voldoende wordt. Denk er nu om, wat meer zelfvertrouwen hoor!" Anke kijkt schuldbewust als een kind, dat ondeugend is geweest, naar hem op. "Ik zal mijn best doen!" belooft ze.

Duidelijk staat haar nu weer voor de geest wat mijnheer van Zanten haar deze morgen zei. Bidden moest ze! Beschaamd buigt ze het hoofd en gaande naar een volgend tafeltje smeekt ze, klein en ellendig: "O, Here, laat mij niet alleen, vandaag!"

(Wordt vervolgd.)

☆ FOR BOYS AND GIRLS ☆

Dear Boys and Girls,

You'll never guess, how many entries we received for the ANIMAL CONTEST! More than one hundred, namely 123 from all over the country again. You should have seen how amazed we were when the mailman brought them in from British Columbia, Alberta, Manitoba, Ontario, Quebec, Nova Scotia and even from the United States . . .

Boys and girls were almost equal in number this time. Of the 123 entries 65 came from girls and 58 from boys; 55 girls en 50 boys reached good marks (50 or more points) while 10 girls and 8 boys were below 50 points and consequently "failed" for this contest.

ON THE LADDER

You know that this ANIMAL CONTEST was the fourth contest in a series of five. First we had a FLOWER CONTEST, than a SPORTS CONTEST, followed by an AUTOMOBILE CONTEST and the ANIMAL CONTEST. To complete the series there will be one other contest in the near future. What it will be about? hat is still a secret....

During the series of contests we kept record of the points which each of you made in one or more of the contests. In that way some of you gathered a good number of points, because they sent in an entry for each of the contests. Some made high marks in only one or two contests. So all of you are climbing on a ladder, some close to the top, some very low and the most in between....

THIS IS WHAT THE LADDER LOOKS LIKE:

	Points for Animal Contest	Former Contests	Total
Tony VanderKooy, Hamilton, Ont.	85	230	315
Alice Linker, Forest, Ont.	60	230	290
Judy Pelster, Beverly, Alta.	90	145	235
Ellen VanderLende, New Westminster, B.C.	90	140	230
Alma Jonker, Brampton, Ont.	65	145	210
Dienie Huizing, Iron Springs, Alta.	65	145	210
Andy Bootsma, Hamilton, Ont.	65	145	210
Regina Ipema, St. Catharines, Ont.	70	140	210
Jerry Bulthuis, Hamilton, Ont.	60	145	205
Ria Schipper, Pt. Stanley, Ont.	95	70	165
Gary Van Arragon, Mt. Brydges, Ont.	85	70	155
Ann De Jong, Morrisburg, Ont.	85	70	155
Bertha Stolte, Alhambra, Alta.	85	70	155
Harry Stiksma, Edmonton, Alta.	80	65	145
Hans Van Rossum, St. Catharines, Ont.	65	75	140
John Kamphuis, Iron Springs, Alta.	65	75	140
Hilda Klijnstra, Hamilton, Ont.	80	60	140
Wenda Nieboer, Fenwick, Ont.	65	65	130
Dick Brinkman, Sunderland, Ont.	75	55	130
Egbert De Vries, Darwell, Alta.	65	65	130

Actually this is only the top of the ladder. We cannot begin to name all the boys and girls who at one time or another during the series of contests won some points. An exception is made for the following, who reached a good number in former contests, but not in the last one:

Evelyn Postma	210
Femmy Swytink	155
Helene Tigchelaar	155
Sylvia Zylstra	145
Tonny Fidom	140
Ann Vander Kruk	140
Mary Van Zwol	140
Thea Valk	125

They all have reached a rather high position on the ladder. Now, the following contest will be of double importance. Besides giving everyone an equal chance for the first prize the coming contest will also show the winners on the ladder, the boy who won the biggest amount of points of all the boys during this series and also the girl who is highest on the ladder. They will also win a book.

We will also give all the names of boys and girls, who had good marks on their entries of the

ANIMAL CONTEST.

John Post, Finch, Ont. 90; Joanne Deys, Beverly, Alta. 90; Annie Heinen, Leamington, Ont. 90.

85 points for:

Berend Mussche, Transcona, Man.; Dorothy Vander Meulen, Aldergrove, B.C.; Cornelis Zandbergen, Pembroke, Ont.; Marian Klein, Montreal, Que.; Neil Vandendort, Willowdale, Ont.; Richard Bouma, Bowmanville, Ont.; Gea Van Mulligen, Brandon, Man.; Jack Eising, Leamington, Ont.; Nancy Gritter, Fenwick, Ont.; Helen Laman, Hamilton, Ont.; Douwe Smid, Lethbridge, Alta.; Elly Kroon, Edmonton, Alta.; Joan Mulder, Brockville, Ont.; Annie Byma, Ft. Frances, Ont.; Ida VanderVeen, Waldemar, Ont.; Claudia Van Beek, Fergus, Ont.

80 points:

Foppe Venema, Renfrew, Ont.; Jean Seinen, Houston, B.C.; Peter De Jong, Grand Rapids, U.S.A.; Annebeth Veenhuis, Westville, N.S.; Ricky Nywening, Abbotsford, B.C.; Jean Geerlings, Moorefield, Ont.; Margaret Enter, Toronto, Ont.; Lee Knoppers, Peers, Alta.; Della Van Essen, Trenton, Ont.; Peter Wynalda, Pt. Arthur, Ont.; Janna Wemekamp, Bloomfield, Ont.; Henk De Jong, Woodstock, Ont.; Gerry Van Halferen, Janetville, Ont.; Albert Wikkerink, Cowichan Stn., B.C.; Harmke Douma, Wellandport, Ont.; Job Van Hartingsveld, St. Catharines, Ont.; Ria Grevers, Ingersoll, Ont.; Bennie Geltink, Tavistock, Ont.

75 points:

Bill De Witt, Trenton, Ont.; Florie Roest, Grimsby, Ont.; William Zwaagstra, Rainier, Alta.; Teeny Doesburg, Brinston, Ont.; Bertha Ypma, Beverly, Alta.; Gaary Kroes, St. Anns, Ont.; Robert De Vries, Clarkson, Ont.; Peter De Haan, Chatham, Ont.; James Cornelisse, Sunderland, Ont.

65 points:

Gysbert Kamphuis, Iron Springs, Alta.; Nellie Vanden Berg, Vinemount, Ont.; John Dykstra, Pictou, N.S.; Coby Mywaart, Belleville, Ont.; Kees Stalk, Whitby, Ont.; Klarina Piel, Watford, Ont.; Ben Hovius, Aylmer, Ont.; Christina Hovenkamp, Richmond, B.C.; Hans Hamhuis, Smithers, B.C.; Audrey Van Dyk, Ft. William, Ont.

60 points:

Klaas and Gary Werkema, Blackfalds, Alberta; Victor VanderMolen, Petersburg, Ont.; Anneke Bloemberg, Ingersoll, Ont.; Bert Van Lange, Painswick, Ont.; Teresa Castelein, Brampton, Ont.; Nellie Slingerland, Kingsville, Ont.; John Oosterveld, Burlington, Ont.; Ann Schaafsma, Wyoming, Ont.; Harry VanderZwaag, Hamilton, Ont.; Coby Lammers, Hamilton, Ont.; Harry Kiers, Jerseyville, Ont.; Wendy Vanderlaan, Exeter, Ont.; Jennie Van Tol, Ladner, B.C.; Gerrit Van Oenen, Putnam, Ont.; Henny Van Dyk, Niton Jct., Alta.; Ellie Aasman, Medicine Hat, Alta.; Tina Vos, Guelph, Ont.; Hanne DeKok, Vinemount, Ont.; Ina Otten, Beamsville, Ont.

55 points:

Thea Halma, Barnwell, Alta.; S. Konynebelt, Ingleside, Ont.; Gerty Kramer, Jarvis, Ont.; Arnold Meetsma, Barrhead, Alta.; John Maaskant, Clinton, Ont.; Peter singa, Caledonia, Ont.; Rolf Fluit, Ingersoll, Ont.

50 points:

Melvin Visser, Iron Springs, Alta.; Gerald Kamps, Embro, Ont.; Peter Bylsma, Athens, Ont.

The Winners

Because there were so many entries with high marks this time we decided to give two "first" prizes for each group, girls and boys. The girls with the highest numbers are Ria Schipper, Pt. Stanley, Ont. (95), and Judy Pelster, Beverly, Alta. (90) en de boys who won this time are John Post, Finch, Ont. (90) and Berend Mussche, Trancona, Manitoba, (85). *Congratulations!!*

Each winner will receive a fine book as a first prize.

The contest was easy, this time, wasn't it? Maybe you found it too easy.

Still, there was much difference among the work that was sent in. The only thing that proved to be really difficult was the choice between the two bears. Which one was the Black Bear and which one the Grizzly Bear? Of course, there had to be some kind of a trick in this contest, otherwise everyone would win.

Most of you gave the right answer about the bears, the standing one was the Grizzly and the running one was Black Bear. Those who were mixed up about the bears lost some points.

More serious were other mistakes and spelling errors. Why, you had only to copy the names from the list. Some just forgot to write their name or part of their name on the coupon and some addresses were incomplete. We have been laughing about the following mistakes:

Mouse for Moose
Snowshoe Hare for Antelope
Antelope for Pheasant
Pheasant for Moose
Partridge for Snowshoe Hare
Moose for Woodcock
Moose for Antelope

Others gained some extra points by doing extra neat work in writing and a few girls coloured the pictures so beautifully, that they also gained some extra points. Thanks to everyone of you and watch for the next important contest which will appear in this paper pretty soon.

TALKING ABOUT ANIMALS . . this tiger looks pretty mean but don't worry, he is safe in the zoo.

John and Dick Go Overseas

by Rita Van Westenbrugge

(15)

CHAPTER 8.

Like any other big city, Amsterdam never seems to go to sleep at all. It is nine o'clock, when dad and uncle Ed check in at a hotel after a long ride through the bright and busy streets. The boys have to go to bed, and dad promises them a big day tomorrow. The three of them share a room, and after a pillow fight that almost brings the house down, they settle for a good night's rest. — The next morning is bright and sunny again. There's quite a breeze that blows the big, lazy clouds away, and makes the water in the canals ripple. As soon as the boys are dressed, dad announces: "Today is the day of surprises. Uncle Ed and I made up a program for the whole day. I am the Master of Ceremonies. First, let's have breakfast in a hurry. Next, we'll go for a boat ride on the canals, and see the harbours. Here we go."

Breakfast is served at a little restaurant close by. The boys want to sit outside in the rattan chairs on the sidewalk. It's fun to watch the traffic; noisy streetcars, hundreds of people on bikes, trucks and cars; all speeding on in the narrow streets. The place from where the boat trips start is close by. It is still early, and there are not too many customers for the first trip. The engine is put-put-putting away, and with about thirty people aboard the boat pulls away from its moorings. The guide must be a smart fellow. He explains everything they pass in three languages: English, German, and Dutch. The boat passes under scores of round brick bridges that look too small to let it slip through. Every time the boys almost duck down, but dad laughs, and teases them. Dick wants to know why they built so many bridges in this city. Would it not be easier to fill in all those canals? The streets beside them could be widened, and there would be much more room for the busy traffic. But dad says: "Amsterdam without its canals would not be Amsterdam anymore. Look at the nice old houses, and the long rows of stately trees. Don't they make a beautiful picture that is mirrored in the water? I think Amsterdam is one of the most beautiful cities in the world!" Yes, it is a wonderful city. but so different from anything the boys have seen in Canada. John says: "Dad, why do the tops of all these houses look so funny? Some look like steps, and some look like upside down bells."

"Well", says dad, "I believe it is because people wanted their house to show something their very own. See, not two of them are exactly alike. Most of these houses are over three hundred years old, and today we still think them beautiful". Uncle Ed agrees. He says: "In the few weeks I spent looking around in Holland and Belgium I felt as if the people of long ago were still there. History is all around you, and it's never boring."

The boat reached the biggest harbour. Ocean ships from a dozen different countries are loading and unloading. Some are slowly being pulled into the harbour by small tugboats that look like grasshoppers trying to get an elephant moving. But-they get the job done!

The boys are enjoying themselves as never before. It is, as if you are right in the centre of all important things going on in the world, when you watch life in these big harbours. Dick starts a game of trying to identify the many different flags under which the ships sail. Uncle Ed is quite a help. There are hardly any flags that he does not recognize: Sweden, Panama, Germany, Argentina, Norway — most any country sent her ships to Amsterdam. Slowly the sightseeing boat turns back into one of the canals again, and soon the place of departure is in sight. Uncle Ed wants to take a walk along one of the canals. Dad says: "All right, which way do you want to go: Keizersgracht or Heerengracht?"

Squinting at him, uncle Ed asks: "Say, whom are you trying to fool? Say those bad words again." Dad makes his g's and r's as noisy as possible: "Keizers*ggrracht* or Hee*rrrrengrr*acht.." Uncle Ed almost chokes in *his* attempts to talk Dutch, so dad has to decide which way to go. When they are walking down the old street beside the canal, the jolly summerwind all of a sudden takes uncle Ed's white straw hat, and rolls it on as fast as the johnnycake in the old story. He grabs his head, looking surprised, but before even the boys have a chance to chase it, a small Amsterdammer runs after the hat. On and on it rolls, from the sidewalk across the road, towards the canal, the little boy stooping down while running. Three times he tries to stop the hat, but merrily it rolls on and on. For one short moment, it hovers on the cobblestone edge. The boy tries to grab it again, and--plop. Both boy and hat disappear with a big splash. It's all so funny that the boys just stand and laugh till their sides hurt. But dad and uncle Ed run to the water. Dad lies down on the edge, uncle Ed holds his left hand, and the right one can just reach the boy whose head is bobbing up. A mighty pull--and a dripping little fellow with a wide grin on his face hands the hat to uncle Ed. Dad wants to know where he lives, but without answering the question, the boy takes to his heels, and with a quick spurt is gone around the next corner, leaving dripping tracks behind. Uncle Ed laughs so hard that people on the street stop to see what's wrong. "Ha-ha! Where do you think our fleet-footed little Dutchman went? He did not even give me a chance to thank him. Come on, let's find out where he went. Probably the tracks will show us the way." Yes-they do indeed. John is the first one to notice the wet little fellow at one of the doors in a street close by, receiving a stiff lecture from his mother. Dad explains what happened, which changes the picture quite a bit in the boy's favour. A generous gift for his piggy bank from uncle Ed ends the incident, and on goes the happy group. "Dad, was this one of the things on todays programme?" teases Dick. Dad chuckles. "Not exactly! But-watch for the next point: A visit to the airport. It is called Schiphol. A bus will take us there in about half an our."

(To be continued.)

HOLIDAYS IN WINTER

Winter in Canada is a delightful time of the year for a truly healthful and vigorous vacation. The bright sunny days and an abundance of sparkling snow provide the perfect setting for good fun or relaxation.

Skiers from all over North America and, indeed, from many other parts of the world, take to the trails and slopes of Canada's resort regions with great zest. While skiing is the chief attraction, a wide variety of winter activities swell the Canadian population with visiting sportsman. Curling, the "roarin' game" imported from Scotland, has it's many devotees, and there is skating, sledding, ice-fishing, ice-boating, ski-joring, hockey or hiking through the woods on snowshoes. Others are attracted by the wonderful opportunities for photography or just the stimulating climate.

Cities like Quebec, Montreal, Sherbrooke and Ottawa are centres for the snow fraternity who prefer the vistas of French-Canada.

Although Ottawa, the Capital of Canada, is in the province of Ontario its skiers, for the most part, find plenty of challenging slopes in de Gatineau Hills across the Ottawa River in Quebec and the French-Canadian flavor is very much in evidence in the city proper. Camp Fortune is the focal point for skiing in the Gatineau and it is not uncommon to see members of the diplomatic corps enjoying a day's outing on the well groomed slopes.

Curling has a large following in the Ottawa area and visiting curlers are warmly welcomed by private clubs. If you are a novice skier or like tobogganing or sledding, beautiful Rockcliffe Park or the Experimental Farm grounds are popular meeting places. For camera fans, Ottawa's gothic buildings and beautiful parkways present many an interesting wintertime camera subject.

Most popular winter playground in Eastern Canada is the Laurentian Mountain region to the North of Montreal. The smooth frozen surfaces of lakes and rivers are the scene of skating parties, ice-boating, and ski-joring, while thousands of skiers swish down the surrounding mountain slopes. From December through March skiing conditions in the Laurentians range from good to excellent with a choice of terrain starting at 700 feet to Mont Tremblant's White Peak, 3,150 feet high. Cross-country or ski-touring is a popular pastime here with visits to friendly, colorful French-Canadian villages like Val David, Val Morin, St. Jovite, St. Sauveur and Ste. Adele en Haut, always a highlight of a vacation in the Laurentian Mountains.

Winter transportation services and accomodation in the Laurentians are unexcelled. Highways are quickly cleared of snow even when heavy snowstorms descend, buses and special ski trains work regular schedules and even private or charter aircraft have good airfields at their disposal in the Laurentians. Accomodation ranges from modest French-Canadian "pensions" to luxury resorts where the exquisite cuisine is a standout attraction.

Dog-sled racing, square dancing in the streets, snow sculpturing, fireworks, sing-songs and many impromptu events bring about a friendly feeling between visitors and residents.

If you're looking for a combination of Big-City interest to combine with winter sports, then Metropolitan Montreal is the answer. One may shop for typical Canadian Handicraft items and antiques along Sherbrooke or Peel Streets, dine in some of the finest French-Canadian restaurants or visit some of Montreal's beautiful churches and museums. One may toboggan or ski on the snowy slopes of Mount Royal, skate at the many city parks or watch the World Champion Montreal Canadiens in action at the Forum.

Historic old Quebec City, one of the world's most interesting cities at any time, is an outstanding setting for a winter frolic. Dog sled racing, parades, curling and skiing events are part of the festivities. Too, there is the unique boat race across the icefilled St. Lawrence River to Levis. All through the picturesque city will be found clever ice-sculptures and gay decorations.

With an annual average of 124 inches of snowfall the Quebec City area has an ample supply of the fluffy white ingredient so necessary for skiing and other winter sports. Lac Beauport, 11 miles from the city, Valcartier 19 miles and Mont-Ste-Anne near the world-renowned shrine of Ste-Ane-de-Beaupre are the main ski areas around Quebec. Within the city there is skiing on the Plains of Abraham and excellent skating and sledding facilities. Between Montreal and Quebec the St. Maurice River Valley at the halfway mark is another rendezvous.

Practically every city and town ir Ontario has its own ski club and visitors are always welcome to join in the use of their facilities.

Ontario's ski regions include Bracebridge and Collingwood in the Muskoka Districts, Huntsville and the surrounding Haliburton Highlands, Sault Ste. Marie, North Bay, Sudbury, Midland, Peterborough, and rangeville among the more popular ski areas in the southern half of the province. While Port Arthur, Fort William and Kenora are active ski-centres with modern facilities in the Northwestern section of the province.

Boat race across the ice-filled St. Lawrence River of Quebec.

CANADA

AANKONDIGING

voor "Niet-immigranten" die in Canada wensen te blijven

Het Department of Citizenship and Immigration zal aanvragen voor permanent verblijf van niet-immigranten, die voor 23 Augustus 1958 Canada zijn binnengekomen, in behandeling nemen.

Diegenen, die voor genoemde datum als niet-immigranten naar dit land kwamen en die hun domicilie in Canada wensen te maken, dienen zo spoedig mogelijk, doch uiterlijk voor 1 Maart 1959, voor permanent verblijf ("landing") aan te vragen op het dichtstbijzijnde immigratie kantoor.

Alle aanvragen zullen individueel voor goedkeuring worden overwogen, rekening houdend met de immigratie behoeften.

NA 1 MAART 1959 zullen aanvragen voor permanent verblijf uitsluitend volgens de bepalingen op de wet en regelingen der immigratie worden behandeld.

Ellen Fairclough,

Minister of Citizenship and Immigration

52-1

Een brief uit Nederland

(Vervolg van pag. 5)

kr'jgen. En er rijzen stemmen, die betogen dat de ministeriële maatregel, die de verkoop van boeken door de kruideniers verbood, in strijd is met onze grondwettelijke vrijheid van drukpers.

De boycot van de zogenaamde goedkope-vlag-schepen is in Nederland afgelast; de Rotterdamse havenarbeiders zijn niet ingegaan op de oproep van de Internationale Transportarbeiders Federatie.

In Rotterdam is op 12 december, dat is vier dagen eerder dan vorig jaar, het 24.000ste schip de haven binnengelopen.

De Christelijke Emigratie Centrale hield haar jaarvergadering; in het openingswoord werd betoogd dat het aantal emigranten in 1958 te gering is geweest, onvoldoende om de bevolkingsgroei op te vangen.

Overleden is Ds. J. A. Tazelaar, gereformeerd predikant te Rotterdam, een van de pioniers van de Nederlandse Christelijke Radiovereniging.

Dr. Ir. den Hollander, de president-directeur van de Nederlandse Spoorwegen, heeft als zodanig afscheid genomen. Tot zijn opvolger is per 1 Jan. 1959 benoemd Ir. J. Lohmann.

Ir. J. LOHMANN

opvolger van Den Hollander

Laten we dan ditmaal eindigen met de Kerstfeestviering, waarin het Koninklijk Huis ons weer is voorgegaan. In een kerstwijding van het koninklijk gezin, samen met het paleis-personeel, hield Prins Bernhard een toespraak die aldus eindigde:

"Ik hoop van harte, en bid God, dat ook dit jaar de warmte van het kerstfeest het christelijk geloof bij velen van ons tot nieuw leven zal brengen, ons in staat stellend de duisternis in onszelf, die er in een ieder is, of hij dit beseft of niet, te overwinnen, bouwend op de Zaligmaker die voor ons geboren werd en die door Zijn dood ons verloste en voert naar de genade Gods.

Op de Eerste Kerstdag beluisterden we door de radio de Kerstboodschap van onze koningin. Koningin Juliana ging er van uit, dat het 'vrede op aarde' mede inhoudt een diepe zielerust, die de vrucht is van al onze innerlijke onrust. Zij wees op het verschil tussen rusteloosheid, het zenuwslopende euvel van onze tijd, en onrust als de goede strijd, als het zoeken van de weg, de waarheid en het leven.

Zo is ook dit jaar in deze beide toespraken het Kerstevangelie weer tot ons volk uitgedragen.

Die Unie van Suid-Afrika 'n Republiek?

Sedert die Transvaalse en Oranje-Vrijstaatse republieke in die begin van hierdie eeu verpletter is, het die ideaal van 'n groot Suid-Afrikaanse republiek in die harte van baie Afrikaners bly voortlewe. Hierdie sentiment is nie deur die Engelssprekendes gedeel nie.

Die republikeinse beweging in Suid-Afrika het 'n stoot voren toe gekry, toe die republikeinse Nasionale party in 1948 aan bewind gekom het. Die party was egter so besig met die kleurvraagstuk dat die republikeinse idee op die agtergrond geraak het, totdat die gematigde dr. Malan deur die vurige mnr. Strijdom as premier vervang is. Mnr. Strijdom het egter te vroeg gesterwe om sy ideaal te verwesenlik, maar sy mantel het op die skouers van dr. Verwoerd geval, wat dadelik onderneem het om die bereiking van die republikeinse doelwit met alle mag te bevorder. Die idee van 'n republiek het tot die mate veld gewin dat die Engelssprekende bevolking wat dit eers heftig bestry het, nou taamlik gelate oor die hele affêre is. Deur die leiding van die regerende partij word nou gestrewe om die samewerking van die Engelssprekende opposisie te verkry.

In "Woord en Daad" van Januarie 1959 word die prinsipiële sy van hierdie staatkundige aangeleentheid deur prof. dr. S. du Toit op die voorgrond gestel. Prof. du Toit, die oudste seun van wyle Totius en van moederskant 'n kleinseun van die stigter van die Gereformeerde kerk in Suid-Afrika, is thans in die eeufeesjaar van die genoemde kerk rektor van die Teologiese skool. Prof. du Toit stel die vraag: Gaan die feit dat die republiek praktiese politiek geword het 'n radikale verandering in die optrede van die Afrikaner en meer in besonder van die Calvinis teweegbreng? "Wat ons betref wil ons verklaar: hoe gouer die Republiek kom hoe beter! Maar dit mag nie beteken dat die vorm van die Republiek uiteindelik 'n saak van gee en neem gaan word nie, dat ons 'n soort grooste gemene deler kry soos die geval is met die konstitusie waaronder ons nou lewe", verklaar prof. du Toit. "Die gedagte word in sommige kringe gehoor dat die Republiek maar met so min skokke as moontlik moet kom, d.w.z. dat die amp van goewerneur-generaal omskep moet word in die van 'n verkose president, en dat dan 'n nasionale konvensie die grondwet moet opstel Hierteen wil ons waarsku met al die krag van ons siel. Die koms van die Republiek mag ons nie onverhoeds oorval nie. Ons moet weet wat ons wil.

'n Nasionale Konvensie kan ons maar weer opsaal met die soort van Brits-liberale parlementêre demokrasie wat ons nou het", gaan prof. du Toit voort. Hy verklaar verder dat ons nie 'n staat begeer wat soos 'n druppel water op ons huidige staat sal lyk nie. Ja dis waar — alles wat van Britse oorsprong is, hoef nie juis daarom verwerplik te wees nie. Maar ons as Afrikaners ken deur ons geskiedenis 'n republikeinse tradisie wat in menige opsig beter elemente bevat as die Britse parlementêre demokrasie. Ons kan ook by ander volke leer, maar die hoofsaak is tog die Skrif en ons eie tradisie, aangepas by die vereistes van 'n moderne staat. Die slotsom waartoe prof. du Toit kom in die artikel in "Woord en Daad" is dat die Republiek maar so gou moontlik moet kom, maar dat die Suid-Afrikaanse owerheid hom baie deeglik moet besin oor die prinsipiële grondlyne. "En verder rus die taak op ons as Calviniste om te studeer, te getuig en duidelik te stel wat ons begeer".

Leerstoel in Sendingswetenskap: Die eeufees van die Gereformeerde kerk in Suid-Afrika word D.V. met die paasnaweek gevier.

In opdrag van die Sinode het die Kuratorium van die Teologiese Skool besluit dat 'n sesde Teologiese professor benoem moet word e.k. Februarie. Hierdie professor sal dan spesiaal belas wees met die sendingwetenskap. 'n Meer paslike wyse om die volgende eeu in te gaan, kan moeilik bedink word.

Sy Edele die Eerste Minister, en die Minister van Arbeid Sy Edele Jan de Klerk sal as sprekers optree met die eeufeesviering te Rustenburg. Minister de Klerk is die enigste Gereformeerde kabinetsminister in Suid-Afrika. Sy vader, wyle ds. W. J. de Klerk was die eerste registrateur van die Potchefstroomse Onderwyskollege vir Christelike Hoër Onderwys. Sy suster is die weduwe van wyle Premier J. G. Strijdom.

I. C. N. — W. en D.
5 Januarie 1959.

YOUNG PEOPLE'S ACTIVITIES

DIRECTION FOR "THE YOUNG MEN"

TABER, ALTA — A Speakers Evening held by the Y.P.S. on Nov. 7, 1958 was led by president Bob Klok. He gave a hearty welcome to everybody present, especially our guest speaker Rev. Vander Berg from Nobleford. Also the members of the Y.P.S. from Nobleford, Lethbridge, Iron Springs, Vauxhall, Medicine Hat. We then were favoured by a quartet singing two numbers. "God the all powerfull" and "Stand up, stand up for Jesus." Rev. Vander Berg gave us his speech with the title "Where with all shall the young men direct their way". The answer to this question was "By taking heed to the Word of God." (Psalm 119-105) Then the president gave thanks to Rev. Vander Berg for the nice outlines on this topic. After a 15 minutes intermission, Mr. Luerh showed the film "The preacher kid." A collection was taken to cover the expences.

We again were favoured by the quartet which sang: "Near my God to Thee."

We all sang as closing hym number 432, after which Rev. Vander Berg closed with prayer.

Then all had something to eat and to drink, and which was enjoyed by everybody. This was again the end of a good inspired evening.

B. V.

☆

BOYS AND GIRLS' LEADERS' CONFERENCES?

Early last year, one of the leaders of the Young Calvinist League in the Niagara (Hamilton) area, expressed his concern about the future of the Chr. Ref. young men's and young ladies' societies among the Canadian churches. His source of concern was not primarily among the age-group which now constitutes the young peoples' Bible study groups. Rather, it was in the age-area which now makes up our Boys and Girls' Clubs. He reasoned as follows: "If today we are not doing all we can to produce good boys' and girls' clubs, where adolescents are being instructed by our older members to become material for a good study society later on, we shall have lost important years for this young men and young women, not only, but we also shall have missed a glorious opportunity to aid in the manufacturing of good members for the young peoples' societies later on!"

There is another factor in the picture today. If one views the churches who hold to the heritage of the Reformation as it came to us by the way of Dutch Calvinism, then we know something about the difficulty of procuring good leaders for those boys' and girls' clubs. It is a tiring and thankless job. One does it this year, another the following year. It is always the same story. Boys and girls of the age 12—15 are not an appreciative group; neither are they easy to handle. Gone is the day when we had boys' and girls' clubs' leaders who served for years. The youthful and willing and inexperienced hands deserve fellowship and mutual stimulation. For that reason, and the reason given above, the Christian Reformed Youth Movement in the areas of Toronto and Hamilton (in the leagues Simcoe and Niagara) called for Boys and Girls' Club Leaders' Conferences!

In this matter, young John Knight (formerly Kneght, from Wellandport) now of Mount Hamilton with others did a lot of careful planning. Letters were sent to every Christian Reformed Consistory within the areas. By way of questionaires the Consistories were "pulsed" whether or not they favored Conferences for leaders for boys' and girls' clubs. If the Consistories did not care to answer these questions they were asked to refer this matter to their own boys' and girls' clubs' leaders. Of the some 30 ecclesiastical minor assemblies approached only about 7 or 8 gave response. A very poor indication of Consistorial interest in their youth!

However the committee for these Leaders' Conferences did not give up. They consulted the Director of the United Youth Movement, Mr, Richard Postma, in regard to this matter. He was very glad with this local movement, and concerned about its success. Besides, this committee realized that the first letter had been sent in the spring of the year; Consistories are busy at that time, and boys' and girls' clubs were almost at the end of their season. So, another letter was sent in the fall of 1958. This time, upon the unanimous favorable response to the need of such conferences of the few Consistories who responded, two leaders' conferences were called in both young peoples' leagues, Simcoe and Niagara. Reports of those meetings appeared in Calvinist-Contact.

Two other conferences are coming soon. All leaders of boys' and girls' clubs' of Calvinist Cadet Corps, or of the Calvinettes in the area of Toronto (Simcoe League) are herewith urged to come to the meeting, on Saturday, 10 30 a.m., January 31, at the Springdale Christian Reformed Church. And, all leaders of the Niagara area, are herewith cordially invited to come to the Fruitland Chr. Ref. Church, 8 p.m., Monday, February 16. At the first named meeting, the undersigned is asked to introduce the Calvinist Cadet Corps a Christian Reformed antidote to the Canadian Boys' and Girls' Scout Movement. The program for the second meeting has not yet been determined. If among our readers, there are such leaders, and these have not heard from their respective consistories, inquire, so that you may too benefit from such meetings.

Ministers, Consistories, Boys' and Girls' Club Leaders, let us do our utmost about these conferences! They are important for the future of our Young People movement for the present spiritual situation of our growing youth, for the glory of Christ. Who is praying now, that these our adolescents too, be sanctified through God's truth!

(Rev.) Henry A. Venema

ANSWER
X-WORD PUZZLE

Nagekomen Classified

For Sale:
OIL STOVE
compl. with pipes, and drum with oil. C. Bosma, R.R. # 2, Ancaster, MI 8-3376.

Good
BUSINESS OPPORTUNITY
in Grimsby area. Good opportunity for young aggressive man who can manage and sell. Capital of one thousand dollars would be needed. For further particulars write Box No. 1177, Calvinist-Contact, P.O. 312, Station B, Hamilton, Ont.

Biedt zich aan tegen 1 Maart '59
FLINKE BOERENARBEIDER,
liefst als bedrijfsleider. Volle ervaringen, zowel Hollandse als Canadese. Brieven in het Engels of in het Hollands onder no. 1178, % Calvinist-Contact, Box 312, Stat. B, Hamilton, Ont.

Steunt ons blad óók met Uw advertenties !

VOOR
onbezorgd en aangenaam reizen
boek bij
KOOPS Travel Service
Uw Nederlandse Reisbureau voor al Uw Land-, Zee- en Luchtreizen.
Postbox 176 - Shopping Centre
BURLINGTON, ONT.
Tel.: NE 4-1813 (dag en nacht)
Donderd. en Vrijdag open tot 9 uur

De Sjoelbak
7' lang, met
33 gedraaide schijven.
$ 12.50
H. WESTERVELD
192 Carlton Street
TORONTO 2

For Sale:
The perfect family business in excellent tourist location about 90 miles north of Toronto on main highway close to Orillia. Consisting of Lunchbar, Restaurant and Diningroom with complete equipment, also Texaco gas pumps and drive in take out service. Good turnover. Upstairs 5 room apartment, full dry basement 30 x 30 for storage space.
Phone: Orillia FA. 4-9144, or write to Mr. H. Litterst, ATHERLEY, Ont.

BESTEL NU REEDS:
JAARBOEKJE 1959
van de Chr. Ref. Church. - Verschijnt spoedig.
SPEELMAN'S BOOKHOUSE
7 Lippincott Street E. WESTON (ONT.)

140 ACRE POULTRY FARM
Dit is een heel mooie farm, met een groot 10 kamer huis en een prima barn, 40 x 80, en ook een grote varkensschuur plus kleinere bijgebouwen. Er is ruimte op dit bedrijf voor minstens 10,000 broilers. Alle machinery en al het pluimvee zijn bij de prijs van $ 40,000.00 inbegrepen. Down-payment $ 10,000.00, en de rest af te betalen op gunstige voorwaarden.
Contact:
MARTIN DEVOS
T. H. & B. Building, Dunnville, Ontario, Phone: 671
Residence: R.R. # 6, Dunnville, Phone: 552

"Kerk-bibliotheken"
Vraag onze catalogi aan voor een begin of aanvulling van Uw bibliotheek.
SPEELMAN'S BOOKHOUSE
7 Lippincott St. E.
WESTON (ONT.)
Zie onze prijzen.
ROMANS EN STUDIEBOEKEN
Gratis verzending door geheel Canada.

HOLLAND CONSTRUCTION COMPANY
GOEDKOPE AANBIEDINGEN VAN
Nieuwe en gebruikte
GREENHOUSES
hotbedsash, heating pipe.
Corner Ridge & Wolverton Rd.'s
GRIMSBY, R.R. 1 Wh. 5-4012

Gaat U verhuizen?
dan naar:
VAN'S MOVING & CARTAGE
(eigenaar J. Vander Wal)
Speciaal ingericht voor het vervoer van Emigratiekisten. Verder: Van, Stake, Dump en Platformtrucks.
RO 2-7445
44 GLENWOOD AVE., TORONTO

FIAT STUDEBAKER
Nieuwe modellen
GEBRUIKTE AUTO'S
EAST END SALES & SERVICE
JOHN ZIJLSTRA, Eig.
ALLE REPARATIES
TEL. 3-0240
„ 3-0241
R.R.3, ST. THOMAS, ONT.

BETROUWBARE USED CARS
Alle merken
ALBERT HARTHOLT
Chevrolet-Oldsmobile
WESTON MOTORS LTD.
Tel. CH 1-5231
14 MAIN ST. N. — WESTON, Ont.

Reisbureau
Wij verzorgen Uw reis per Schip, Vliegtuig, Bus en Trein.

Verzekeringen
Wij sluiten voorts alle soorten verzekeringen af: Auto, Brand, Levens Ziekte, Gezinsbescherming, Inbraak, etc.

Bel of schrijf ons voor ervaren en betrouwbare service.
Vraag naar Mejuffrouw v. d. SPEK voor reisinformaties.
O. K. JOHNSON & CO., LIMITED
697 Bay Street - TORONTO 2, Ont. - Tel. EM 6-9488

Kerknieuws

CHR. REF. CHURCH

Beroepen te Kitchener, Ont. Rev. J. Geuzebroek te Wellandport, Ont.

Beroepen te Burnaby, B.C. Rev. Henry Visscher, Dispatch, Kansas.

Beroepen te Willard, Ohio, Rev. Ds. G. J. Spijkman te Blenheim, Ont.

Aangenomen naar Haney, B.C. Rev. J. W. Postman te Conrad, Mont.

Aangenomen naar Georgetown, Ont. Ds. D. C. Los te Ferwerd, Ndl.

NEW WESTMINSTER, B.C. - Uit het jaarverslag in het kerkelijk bulletin blijkt, dat deze gemeente in 1958 met 10 gezinnen is vermeerderd (60 personen) Er zijn nu 154 gezinnen en 36 alleenstaande personen, totaal 725 leden, waarvan 393 doopleden. Gedoopt werden 28 kinderen, 17 leden deden openbare geloofsbelijdenis, 8 paren werden in het huwelijk verbonden en de Here heeft rijke zegen geschonken. Twee mannen en enkele babies werden door de dood weggenomen.

Organisatorisch is er vooruitgang. De bouw van een eigen kerkgebouw komt in zicht. Begonnen werd met gezinshulp en een bibliotheek.

Schoolnieuws

WOODSTOCK — De Christian School Society vergaderde in het afgelopen jaar verschillende malen, terwijl het bestuur heel vaak vergaderde.

In April was reeds in principe besloten om September 1958 met schoolbouw te beginnen, ten einde de school per September 1959 te kunnen openen.

Tot heden waren wel verschillende plannen besproken, maar verder scheen het nog niet te kunnen komen.

Op 8 Januari 1959 had het bestuur echter een spoed vergadering uitgeschreven met op de agenda:

Bespreking bouwplannen.

De bespreking was kort en krachtig.

Het bestuur werd gemachtigd om:

a. Bestek en tekening verder gereed te laten maken;

b. De bouw van een school publiek uit te besteden.

c. Onderwijzers te benoemen.

Deze voorstellen zijn met algemene stemmen aangenomen.

Verder werd met grote meerderheid een kleine wijziging van art. 2 der Statuten aangenomen.

Nadat de vergadering was geopend, kwamen nog enkelen binnen, wat niets buitengewoons is.

Maar dat daaronder zich ook de in Woodstock beroepen predikant, Rev. W. Feenstra, die met zijn gezin op Maandag 5 dezer in B.C. op de trein was gestapt, en hedenavond alzo in Woodstock kon zijn aangekomen, heel onopvallend bevond, was wel een verrassing

B. Z.

Geen baat gevonden

bij allerlei laboratoriumproducten? Mogelijk Uw toestand nog verergerd? Neemt een kuur met onze vanouds bekende onschad. geneeskruiden. Zij doen wonderen! Wat U ook mankeert en wat U ook al hebt geprobeerd, hier ligt Uw grote kans. In de 33 jaren van ons bestaan boekten wij ongelooflijke successen, ook in schijnbaar hopeloze gevallen. Attesten ter inzage.

Naar Canada uitsluitend volle 9 maands kuren à $ 15.— bij vooruitbetaling.

Brochure en inlichtingen gratis. Meldt ons Uw ziekte en klachten uitvoerig.

Kruidenhuis "FLORA"
Westersingel 40, GRONINGEN, Ned.

?MOVING?

DICK VOSKAMP
Ook voor kisten van immigranten.
710 Jane Street — Toronto
Phone CH 4-3047

KERKMUZIEK IN NOORD-AMERIKA

De in Nederland zeer bekende organist Jaap Dragt heeft op uitnodiging van Calvin College te Grand Rapids vorig jaar de vierde "Summer Conference on Church Music" bijgewoond en bij die gelegenheid ook een aantal orgelconcerten gegeven in Canada en de Ver. Staten. In die tijd heeft hij door persoonlijk contact en ondervinding inzicht gekregen in de gang van zaken op het gebied der kerkmuziek in Noord Amerika, speciaal wat betreft de Christian Reformed Church. In Centraal Weekblad gaf hij daarvan de volgende beschouwing:

Organist Jaap Dragt

Evenals dat tegenwoordig in Nederland het geval is, krijgt men ook in de Christian Reformed Church weer meer oor en oog voor allerlei problemen op liturgisch gebied. En aangezien de muziek een belangrijk onderdeel van de liturgie vormt is het niet zo verwonderlijk, dat er vooral door de jongere generatie organisten, koordirigenten en predikanten veel gedaan wordt om het peil te verbeteren.

Hierbij genieten ze de steun van de synode. De Christian Reformed synode van 1953 hield zich uitvoerig met deze materie bezig en aanvaardde het volgende grondbeginsel voor kerkmuziek: **De kerkmuziek moet geëigend zijn voor de eredienst.**

1. **De kerkmuziek moet liturgisch zijn...** in geest, vorm en inhoud moet het een positieve uitdrukking zijn van een schriftuurlijke godsdienstige gedachte of zodanig gevoel. Het moet de dienst des Woords dienen.

2 **De kerkmuziek behoort schoon te zijn.** Haar religieuze gedachte of geest moet passend worden uitgedrukt in de muziek als muziek, in dichtkunst als dichtkunst en in de vereniging van deze, het gezang.

Ze moet voldoen aan de esthetische wetten van evenwicht, eenheid, verscheidenheid, harmonie, opbouw, ritme, beperking en geschiktheid, welke de vereisten zijn voor alle kunst.

Aan deze grondbeginselen voor kerkmuziek werden tien gevolgtrekkingen ontleend, waarin met het oog op de practijk meer in details werd getreden.

Een en ander werd aan de kerken ter nadere studie aanbevolen.

Daar de meeste kerken het zonder beroepsmusici moeten doen (of doen), organiseert het Calvin College de laatste jaren kerkmuziek conferenties met het doel om speciaal de niet-beroepskrachten in deze materie te instrueren.

Vandaar, dat de te behandelen stof meer afgestemd is op de muzikaal ontwikkelde leek dan op de vakmusicus.

Wanneer men het programma van zo'n muziekconferentie beziet valt onmiddellijk op: de ruime plaats welke voor koorzang, koordirectie en koorrepertoire wordt ingeruimd. Dit is in Amerika als **vanzelfsprekend**, maar voor ons zeer ongewoon.

Immers, koorzang in de eredienst is voor de meesten onder ons moelijk te combineren met Calvijn en Kuyper.

Nu wint heden ten dage bij ons wel de overtuiging terrein, dat Kuypers opvattingen omtrent kerkmuziek bepaald niet onaantastbaar zijn. Sommige kerkmusici in Amerika betwijfelen echter ook, of wij wel zo calvinistisch zijn in onze kerkmuziek als we denken. Zij zijn er namelijk nog helemaal niet zo zeker van, dat Calvijn een zo absolunt tegenstander zou zijn geweest van alles wat met koor- of solozang te maken heeft als wij vaak beweren.

Nu zal de oorzaak van dit verschil in opvatting voor een groot deel wel bepaald worden door het feit, dat de meeste Amerikanen van kindsbeen af vertrouwd zijn met koorzang. De laatste honderd jaar is er in Amerika veel meer gedaan aan schoolmuziek dan in Europa.

Elke Amerikaanse high school, die zichzelf respecteert, heeft z'n eigen schoolkoren en orkesten en ook op de lagere scholen wordt al veel aan muziek gedaan. Zodoende kunnen ze met de beste wil ter wereld niet inzien, wat er voor bezwaren zouden kunnen bestaan tegen koor- of solozang in de kerk. Nu moet hierbij direct worden vermeld, dat de Amerikaanse kerken door een andere bouw en inrichting veel geschikter zijn voor een stijlvol gebruik van een kerkkoor dan de onze. Het koor heeft z'n plaats namelijk altijd bij de speeltafel van het orgel, die meestal beneden staat opgesteld. Het koor treedt dan door een aparte deur binnen en neemt, vaak in rode, paarse, zwarte of nog anders gekleurde koortoga's, plaats in de koorbanken bij de organist.

Deze is dikwijls tegelijk koorleider en doet dit dan al spelende, zo onopvallend mogelijk (!), met enige hoofd- of handgebaren. Het peil van de ten gehore gebrachte muziek in de te zingen "hymns" laat nog wel eens artistieke wensen onvervuld, maar men is zich dat in de meeste gevallen wel bewust en tracht er verbetering in aan te brengen. Men is bij voorbeeld in opdracht van de synode bezig met een revisie van het tegenwoordige "Hymnbook", waarin men o.a. weer meer Geneefse psalmmelodieën wil opnemen. Al met al kan men niet zeggen, dat er geen gang zit in de ontwikkeling der kerkmuziek in Amerika.

NAAR HOLLAND?

Voor al Uw reizen per BOOT of per VLIEGTUIG vraag vrijblijvend advies van:

C. STEENHOF
43 Crane Ave., Weston, Toronto 15
Telefoon CH 1-0811
Voor Hamilton: Tel. FU 3-4512

HOLY BIBLES

5¼x3½ inch, eenvoudig $ 1.10
7½x5¼ inch, oversl. rand $ 1.75
6¼x4¼ inch, ritssluiting $ 2.95

Verder een uitgebreide collectie in meerdere maten, eenvoudige en luxe uitvoering en verschillende prijzen.
Vraagt catalogus voor Bijbels en beginselstudieboeken.

VandeRiet's Bookstore
215 Main St. N., Toronto 15, Ont.
Tel. CH 1-3308
"HET ADRES VOOR ELK BOEK"

Geschenk Pakketten naar Nederland

Uw Familie in Nederland vindt het zo fijn om eens een pakketje uit Canada of Amerika te ontvangen!
LAAT HET IETS GOEDS ZIJN!

Wij zenden voor U, geheel franco huis, zonder kosten voor hen:
5 pond eerste soort Koffie(bonen) voor slechts $ 6.00.
5 pong Thee ook $ 6.00, mag ook gecombineerd worden.
Of zend hen dit jaar eens een KAAS PAKKET.
Voor $ 1.50 een Edammer kaas van 2 lbs., per kistje van 12 stuks $ 17.00
Voor $ 2.50 een Edammer kaas van 4 lbs.
Voor $ 3.50 een grote Edam Broodkaas van 5½ lbs.
Voor $ 4.50 een grote Nagelkaas of Leidse kaas van 8 lbs.
Voor $ 5.00 een volvette Gouda kaas (of v.v. Komijne) van 10 lbs.

Zend ons Uw money order en de adressen waar het heen moet, met Uw adres als afzender.
Wij doen er een kaart bij in van de afzender, met beste wensen voor 1959.

VANDER VEEN'S IMPORTING CO.
1505 GRANDVILLE AVE. GRAND RAPIDS, MICH., U.S.A.

Winnipeg

Denkt U erover om een huis te kopen?
Laat mij dan eens met U komen praten.
ZONDER VERPLICHTINGEN.

Sunset - Realty
Karel Maartense
Tel. SUnset 3-4894 — SUnset 3-7079 — SUnset 3-7403

Progressive Farmers and Small Land Owners

Now is the time to arrange for your soil test and, if suitable, we will show you how to make up to

$1000.00 per Acre Clear Profits

in your own community by growing our Specialized Items and have a secure market.
For details write at once to

Specialized Growers Association
BROOKLIN, ONTARIO

WILLEM G. POOLMAN

advocaat
notaris
meester in de rechten

200 Bay St., Toronto
tel.: EM 6-3949
's avonds: CH 4-8986

NEDERLANDSE EN CANADESE RECHTSADVIEZEN

Neem nu een abonnement op:

De Elisabethbode	$ 2.20	p. jaar
De Spiegel	7.00	„ „
Moeder	3.50	„ „
Arend (Chr. Jeugdblad)	4.00	„ „
Christianity Today ..	5.00	„ „
The Banner	4.00	„ „
De Wachter	3.00	„ „

SCHRIJF DIRECT NAAR:

Chr. Book & Magazine Centre
P.O. Box 501, Hamilton, Ont.
of naar ons privé adres:
ANTON LAMMERS
36 Longwood Rd. N., Hamilton, Ont.

Belangrijk!

VRIJSTELLING MILITAIRE DIENSTPLICHT,
VRIJSTELLING HERHALINGSOEFENINGEN,
LANDBOUWVERLOF,
MINISTERIELE VERKLARINGEN,
ERKENNINGEN ENZ.

.Dagbladen schreven in Holland:

Bureau Wolters in Bennekom kan stapels dankbetuigingen laten .zien; daarbij zijn brieven van jongelui, die al een afwijzing van het Ministerie hadden ontvangen.
Dit ontstaat o.a. door de beperkte medewerking op een gemeentehuis, de onwetendheid van de a.s. militair, die zijn zaak niet weet te verdedigen en met verkeerde argumenten aankomt. Ook voor Uw boekhouding heeft U toch een boekhouder (aldus deze bladen).

Vele verzoeken, die ons werden gedaan, doch waarvoor wij geen kans van slagen aanwezig achtten, zijn door ons zelf met beslistheid afgewezen en daardoor hebben wij het vertrouwen gewonnen.

Uw opdrachten worden behandeld en verdedigd door een jurist en mensen met jarenlange ervaring, dienstplichtzaken, vergunningen, enz. betreffende.

Onze prijzen worden berekend volgens redelijkheid en billijkheid. Vraag lijst van zeer vele geslaagden, die mede door onze hulp hun algehele vrijstelling van militare dienst, enz. verkregen en wendt U vrijblijvend in vertrouwen tot ons.

WIJ ZIJN GEVESTIGD SEDERT 1946.

Bemiddelingsbureau C. J. J. Wolters

Marijkelaan 17 te Bennekom (Gld.), (telefoon 08379—329)
(Wij hebben geen bijkantoren!)

CLASSIFIED ADS

**ARE EASY
AND NOT EXPENSIVE**

Pay your advertisement when you send it in. See our new standard-rates below:

— — —

Birth-announcements $ 2.50
Engagement-announcements . . . $ 2.50
Marriage and anniversaries . . . $ 3.50
Notifications of death . . . . . $ 3.50

— — —

"For Sale" and "Want" advertisements up to 40 words $ 2.00.
For every word more 5 ¢.
For "letters under number" $ 0.50 extra.

Send your payment together with your ad to:

Calvinist-Contact
**Box 312, Station B,
Hamilton, Ont.**

Het heeft de Heere behaagd in Zijn ondoorgrondelijke wijheid uit ons midden weg te nemen, na een kortstondige ziekte, onze innig geliefde man, vader en grootvader

GEORGE TIESMA,

in de ouderdom van 54 jaar.

Daar het leven hem Christus was, was het sterven hem gewin.

De diepbedroefden:
Mrs. G. Tiesma—Van der Meulen.
Mr. & Mrs. S. Tiesma.
Mr. & Mrs. S. J. Hoorntje.
Mr. & Mrs. A. Tiesma.
Lucy.
Hank.
Sally.
Peter.
Fred.
En kleinkinderen.

R.R. 2, Brampton, Ont.
Jan. 9, 1959.

Na een ziekbed van bijna acht weken, nam de Here op 9 Januari 1959 tot Zich, in volle verzekerdheid des geloofs, onze broeder, behuwdbroeder en oom,

GEORGE TIESMA,

in de leeftijd van 54 jaar.

Zijn Heiland, Wien hij mocht dienen op velerlei terrein, mag hij nu zien van aangezicht tot aangezicht.

Wij bidden zijn vrouw en kinderen toe, dat God hen allen met Zijn troost omringe.

De families:
H. Tiesma, Hamilton, Ont., Canada.
O. Haitsma, Zeist, Ndld.
K. Pynacker, Leeuwarden, Ndld.
J. Stelpstra, London, Ont., Canada
Y. Vander Meulen, Hallum, Ndld.
P. Vander Meulen, Brampton, Ont., Canada.
J. Vander Meulen, Hallum, Ndld.
S. Kamminga, Britsum, Ndld.

De Here heeft in Zijn ondoorgrondelijkhe wijsheid Zijn kind en dienstknecht

GOSSE TIESMA

tot Zich genomen.

In het ambt van ouderling heeft hij meerdere jaren de Kerk des Heren mogen dienen in voorbeeldige liefde en toewijding. Hij ontving nu het loon van de getrouwe dienstknecht.

Sterke en trooste de Here hen die achterblijven.

Namens de Kerkeraad van de Immanuel Chr. Ref. Church:
P. M. Jonker, pres.
P. Brouwer, clerk.

Brampton, Ont., 9 Jan. 1959.

Jongeman in de West zoekt
KENNISMAKING
met meisje of weduwe, 27—33 jaar. Brieven onder no. 1176, aan Calvinist-Contact, P.O. Box 312, Stat. B, Hamilton, Ont.

---

65 acre Mixed Farm

Groot stenen huis. Barn, garage. 7 acre in tarwe, 6 acre bos. De rest is grasland. 18 mile van Hamilton. Goed land. Tractor, ploeg, zaaimachine, disc, enz. Vraagprijs $ 12,000.00. Met $ 2000.00 down.

100 ACRE FARM. Goed houten huis. 2 barns, kippenhok. De barns zijn niet te groot. 2½ mile van de Wellandport kerk. Aan harde weg. Vraagprijs $ 21,000.00, met $ 7000.00 down.

JACK BYLSMA
REAL ESTATE
1607 King St. East, Hamilton, Ont.
Bel LI 9-3894

Meisje in Ontario zou gaarne
KENNISMAKEN
met serieuze jongen, leeftijd 24—30 jaar. Brieven onder no. 1173, % Calvinist-Contact, P.O. Box 312, Stat. B, Hamilton, Ont.

KOSTHUIS GEZOCHT
door studente aan de Christian Highschool in Hamilton. Bij voorkeur daar waar het kostgeld wegvalt tegenover huishoudelijk of ander werk. Schrijf of bel Dorothy Van Marrum, R.R. 3, Caistor Center, Ont., phone Smithville 103R5.

Te koop gevraagd:
50—100 ACRE FARM
black sandy loam, geschikt voor gladiolus en groenten, goede gebouwen, met of zonder werktuigen. Gelegen in een 40 mile radius van Toronto. Dichtbij kerk en school. Zo mogelijk met werk in de omgeving. Aanbiedingen, ook van of via Immigratiecommissies, worden gaarne ingewacht onder No. 1174, % Calvinist-Contact, Box 312, Station B, Hamilton, Ont.

NEERLANDIA SCHOOL desires
A PRINCIPAL
in a six room school. Principal to teach grades nine and ten. School term commences Sept. 1st, 1959. For further information contact Albert Elgersma, secr. of Chr. School Soc. Neerlandia, Alberta, Canada.

The John Knox Christian School Society, Brampton, is in need of
A PRINCIPAL AND TWO TEACHERS
for the schoolterm commencing Sept. 1st, 1959. Please send applications to the Secretary S. Vander Kooy, R.R 2, Norval, Ont.

STUDENT NEEDS HELP
I am a theological student at Calvin College. To continue my studies this year I need financial help. Will anyone help me with a loan of $ 500.00? I have good references. Please contact me under no. 1175, % Calvinist-Contact, PO. Box 312. Stat. B, Hamilton, Ont.

Several good level
CLAY LOAM FARMS
good buildings, 100 acres, ten to sixteen thousand dollars. Reformed churches, schools, markets for beans, sugar beets, turnips. Wm. Pearce, Realtor, Exeter, Ontario.

Gevraagd: Bekwame
GEZINSVERZORGSTER
voor de Christian Family Aid te London (Ont.). Inlichtingen Mrs. J. Broer, 256 Cheapside, Telefoon GE 8-3917 London.

Voor goede prijzen en vlugge opruiming van Uw dood vee
Telephone (collect)
Ancaster MI 8-3939
GEORGE LUNSHOF

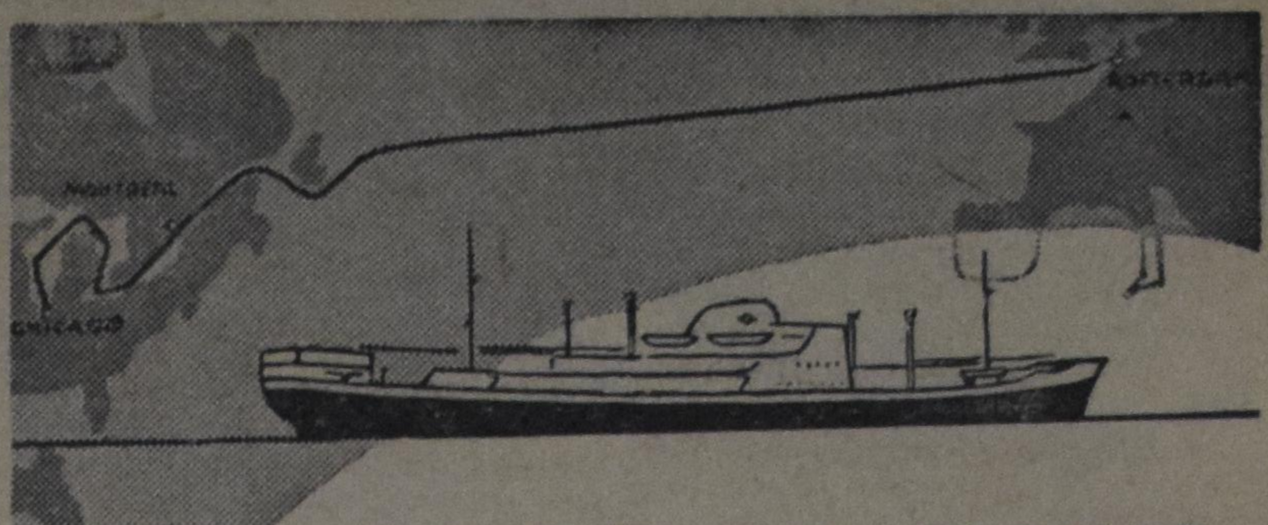

de **ORANJE LIJN**

kan u uitstekende diensten bewijzen als schakel tussen u en uw Nederlandse relaties. Onze passagiersdienst onderhouden met een steeds groeiende vloot van snel varende, moderne motorschepen, biedt wekelijks aan een beperkt aantal passagiers de mogelijkheid van een comfortable en voordelige overtocht Montreal—Rotterdam v.v.

Ons vlaggeschip, het M.S. "Prins Willem van Oranje" neemt in deze dienst een aparte plaats in: een reis Canada—Nederland met dit snelle schip betekent voor max. 60 passagiers 7½ dag doorbrengen in een ideale sfeer, waartoe de geriefelijke accomodatie, de opvallend goede keuken en service en de ruime gelegenheid tot ontspanning het hunne bijdragen.

Voor hen die goederen naar Nederland te vervoeren hebben of zendingen uit Europa ontvangen, bieden wij naast onze Montreal-dienst gedurende het zomerseizoen wekelijks rechtstreekse afvaarten van en naar de havens TORONTO en HAMILTON. Verscheping over deze havens kan een aanzienlijke kostenbesparing voor u betekenen.

Voor passagetarieven en inlichtingen kunt u zich wenden tot de Oranje Lijn, Westplein 11, Rotterdam en onze agenten te MONTREAL, CANADIAN OVERSEAS SHIPPING (1956) LIMITED, 410 St. Nicholas Street, Montreal, Tel. PL-1292, met welke firma u desgewenst in het Nederlands kunt corresponderen, terwijl ook onze onderstaande agentschappen, waar eveneens Nederlands wordt gesproken, u op verzoek gaarne van advies zullen dienen:

GREAT LAKES OVERSEAS (CANADA) LTD.
159 Bay Street
Toronto - Phone EM 8-4626
GREAT LAKES OVERSEAS (CANADA) LTD.
Royal Bank Building
32 James St. S. - Hamilton, Ont.
Phone JAckson 8-7975
Mr. M. FAASSE
1087 London Road, Sarnia, Ont.
Phone DI 4-6454

SLAGERIJ - annex GROCERY-STORE te koop

De eigenaar van deze zaak is oud en gaf ons opdracht tot verkoop van zijn pand en zijn zaak. Het pand bestaat uit een flinke winkel, ingericht als slagerij - annex grocery-store met een goede woning er achter met huiskamer, eetkamer, drie slaapkamers, keuken en badkamer, terwijl er een betonnen kelder onder het hele pand is. De verdieping boven de zaak heeft twee apartments, elk bevattende huiskamer, keuken, badkamer en drie slaapkamers. Huuropbrengst van de twee apartments is $ 160.— per maand. De jaaromzet in de winkel is $ 90.000,—. In de koop is begrepen alle equipment, zoals walk-in coolers, show case cooler, machines, etc. etc. en een 1955 G.M.C. ¾ ton delivery truck.

Prijs: $ 36,000.— met slechts $ 6,000.— down. De eigenaar is bereid een hypotheek te verstrekken voor de rest tegen slechts 5% per jaar en betaling van $ 250.— per maand, rente en aflossing inbegrepen. Dit is een goudmijn voor de juiste persoon. Voor iemand, die niet over voldoende downpayment beschikt, bestaat de mogelijkheid tot aankoop van de zaak alleen.

Verdere inlichtingen worden gaarne verstrekt door:

KRAAIJ & SCHRIEL
REAL ESTATE AND INSURANCE
29½ KING STREET ST. CATHARINES, ONT.
Tel. WEbster 4-1813 of WEbster 4-1563

---

130 ACRE FARM
$ 16,000, dubb. barn, beste grond, water, hydro, bijzondere gelegenheid voor groot gezin met werkende kinderen, prachtige plaats, dicht bij Chr. Ref. Church, village, towns 1¼ mile van Highway. Vraagt $ 3000 down. P. Schuit, Hillsburgh, Ont.

Attentie Hollandse Dames Attentie
Neemt een abonnement op:
Modeblad Marion . . $1.30/jaar
Maandblad voor Handwerken $2.10/jaar
Knutselblad Na Vijven $1.40/jaar
Knittax Machinebreiblad $1.75/jaar
Proefnummers verkrijgbaar.
Zendt ons Uw abonnementsgeld (bij cheques 15¢ extra).
ESKA
Box 214 - Stn. D - Hamilton, Ont.

Voor alle land-, zee- en luchtreizen dit reisbureau
G. DEN HARTOG
Agent
"Holland America Line", "Seven Seas", enz.
R.R. 2, AYLMER
Highway 73 South - Phone 487 R 5

WEDERVERKOPERS
Het beste en goedkoopste adres voor **ROOKVLEES**, aan een stuk of gesneden, voor **BOTERHAMWORST**, aan stuk of gesneden, voor **GEKOOKTE WORST**, aan stuk of gesneden, **PLOCKWORST** en **SNIJWORST**, Saucise de Boulogne, enz. is
HOPMANS MEAT MARKET
5 Emma St. Tel. El 2-0740
Chatham, Ontario

Gaat U naar Holland?
Reis per Holland-Amerika Lijn
Famous for Service
J. VANDER VLIET
304 Dundas St. W. - Telef. 4641
TRENTON, ONT.

Dairy Farm te koop

Deze farm heeft 70 acres land, goede barn met water "under pressure". Silo, chicken coop, implement shed en een nieuwe 3-car concrete block garage.

Alle benodigde machinerieën zijn aanwezig. Er zijn 14 melkkoeien en een nieuwe melk cooler.

Het huis is zeer modern, heeft water "under pressure", 11 kamers en zeer mooie moderne badkamer en centrale verwarming. Prijs slechts $ 25,000.— met $ 5,000.— down. De melkcheque is gemiddeld $ 300.— per maand. Melkcontract. De farm is gelegen aan Highway, ongeveer 4 mijl vanaf de Chr. Ref. Church Wellandport.

Belt of schrijft voor verdere inlichtingen naar:

KRAAIJ & SCHRIEL
REAL ESTATE AND INSURANCE
29½ KING STREET ST. CATHARINES, ONT.
Tel. WEbster 4-1813 of WEbster 4-1563

Goede Betrekkingen

in PARTICULIERE HUIZEN IN TORONTO

Wij hebben allerlei betrekkingen voor ervaren en onervaren personeel, o.a.:
HUISHOUDELIJK PERSONEEL
— inwonend —
SCHOONMAAKSTERS
— voor dagwerk —

We hebben ook banen voor ongeschoolde losse arbeiders en fabrieksarbeiders.

Alle gegadigden moeten enig Engels kunnen spreken.

SCHRIJF AAN ONS UITSLUITEND IN HET ENGELS. WE BEZORGEN U ZONDER KOSTEN EEN BAAN.

Bezoekt ons dadelijk:
EMPLOYEES UNLIMITED
76 Church Street, Toronto
EM. 6-3571

ABONNEMENTSFORMULIER

Hierbij geef ik op als abonné van Calvinist-Contact

Naam ....
Post-adres ....
....
Aangebracht door: ....
Naam ....
P[illegible]-adres ....
....
Aanbrengpremie: ....

Zendt dit formulier met het abonnementsgeld ad $ 4.00 in cash/money-order/cheque (bij cheque 15 ¢ extra voor bankkosten) naar "Calvinist-Contact", Box 312, Station B, Hamilton, Ont.

[illegible]n:
Calvinist-Contact, Box 312, Stat. B. Hamilton, Ont

ADRES VERANDERING

NIEUW ADRES:

Naam ....
[illegible]t-adres ....
....
....

OUD ADRES:

....
....